平報

中華民國念九年十月二十日（星期日）
地址上海福州路四三六號
電話 九七〇四〇 九七〇四八 九四〇七〇
第五十號
今日本報二大張售國幣六分
公共租界登記證C字八三二號
法租界許可證A字二九一七號

定報價目

一個月	半年	全年	國外郵資外加
一元八角	九元五角	十八元	

廣告刊例

報名下	頭等	特等	分類
登於報名下以二十二個字高爲一行共二十行每日每方國幣八十元	登於第二版以八十個字高爲一行每次以二行起碼每日每行國幣五元	登於新聞欄中以四十字高爲一行每次三行起碼每日每行國幣二元五角	登於新聞欄內以十二個字高爲一行四行起碼每日每行國幣九角

全面一百十六行字數均以新五號字計算

蘇俄提出廣泛要求
華府深感前途渺茫
談判匝月迄未獲有利地位

（華盛頓十九日合衆社電）昨晚消息稱、目前美國與蘇俄間之談話、在尋求改進美俄關係、以抵抗日本當前之行動、開談話大部在華盛頓由國務卿韋爾斯及駐華盛頓蘇俄大使奧曼斯基進行、該兩外交家于過去一月中、每星期會晤數次、據悉美國於此項談話中之主要目的、在獲得蘇俄方面之公開宣言、即蘇俄將繼續以物質援助重慶、及在遠東駐留大量海陸軍隊是也、華盛頓之談話、截至目前爲止、僅蘇俄獲得若干利益而已、觀察家尚未能見美國之有利、此間消息靈通人士以爲美國希望蘇俄發表此種宣言之希望極少、最少蘇俄于與日本談判不侵條約時、必不發表宣言、但此際蘇俄則已自美俄談判中取得經濟上之利益、彼且已向美國取得極需要之價值七百萬美元之機器工具、及得美國政府之允許、借用美國油船五艘、運載汽油至蘇俄、據悉、蘇俄曾要求更廣泛之經濟利益、惟細則未經發表、衆信蘇俄並曾要求向美購買大量銅、鋅、鉛、此間多數人士、對蘇俄是否能對日本南進傾向、予以積極之阻止、表示懷疑、同時美俄談判、復有另一阻力、即美國實業領袖大多反對蘇俄之共產主義是也、美國國防領袖、對促進美俄接近一事、亦無甚大之興趣、此殆因蘇俄軍隊、前曾作征服芬蘭之嘗試、故美國陸軍領袖、對之殊感不滿、（紐約十八日中央社電）德軍開往羅馬尼亞後、致有謂德俄關係或將發生裂痕、但蘇俄亦未必接近美英陣營、此種觀察、頗爲有力、惟以巴爾幹情勢之展開、實未必能證明此種見解之正確與否也、而事態之進展、有使人預料德國之對巴爾幹工作有成功之可能、最近此間對英美拉攏蘇俄、已抱悲觀、不僅美國如是、且倫敦亦抱如是見解、

美國財政專家估計
未來龐大國防費
欲使陸海軍擴充並成現代化
一百五十萬萬實屬微乎其微

（紐約十九日合衆社電）頃據此間財政專家估計、美國計劃中之國防程序、在七年以後第二期之七年中、所需之經費、或將增至五十億至七十五億左右、美國會現已撥發美金一百五十萬萬元、作擴充海陸軍及使海陸軍現代化之用、然此綜款項、屬微乎其微、蓋美國欲使其軍事機構、達於與彼全能國家相同之水平線上、決非上述之數字所可應付、美陸軍參謀主任馬沙爾將軍、最近曾語參院預算委員會、謂美國欲兩倍德國之陸軍及配備、需用美金一千萬萬元、除業經國會撥付之一百五十萬萬元外、據估計、欲使一具有二百萬人之陸軍、獲得適當之配備、至少需美金十億元、因是、僅原有之配備、其所需之費、已達三十五億左右、兩洋海軍之每年維持費、據估計、最少需一億、二百萬人之陸軍、其每年之維持費、平均亦需二億至三億左右、海陸軍軍需之去舊換新、每年需費亦當在五億左右、海陸軍領袖、至認許多未能逆料之因素、足使目前所憶測者、爲之變更、例如美國現時所有之軍艦、計有三百九十五艘、若建造兩洋海軍、則至少需軍艦七艘、而關於改良沿岸設備及建設新作戰根據地之需費多少、尚無可靠之估計、又關於保護巴拿馬運河一項、亦必至耗費巨資於加勒比海、及太平洋沿岸一帶、關於空軍需費之估計、鮮有前案可稽、海軍現有飛機一千七百六十五架、並已添委一萬人、若干專家相信、此等新機、將需航空員三萬人、財長摩根曹、最近向參院稱、八月初撥付陸軍之款、總計美金六十八萬萬零八百萬元、據現時計劃、陸軍人數、至少將增加百分之七百、而機械化之費用、亦將增至百分之一千五百、陸軍現有飛機二千七百架、增添人員、有二萬六千人、據航空專家稱、服務於此等飛機之人員、僅就在地面服務者計之、恐已需四十萬人、陸軍中、每年每人之維持費、已需美金千元左右、若改成適應新情勢之軍隊、恐將增至美金一千五百元、因是陸軍維持費之每年總額、當爲二億與三億之間、巴倫雜誌於推測以後若干年之國防經費、預料此項國防經費、將予工商業以重大刺激、並聯邦政府之入不敷出、將益增加、現時政府每年之支細爲三億至四億左右、將來或將增至六億至八億左右、該雜誌並稱、自一九三三年來政府之支出約六十億、支細之數、約二十億、恐在第二期之七年中、政府之支出、將爲百億至百十五億、而支細之數、將爲四十億至六十億矣、

荷對遠東局勢
嚴守中立
不欲以根據地租與美國

（紐約十八日中央社電）據合衆社倫敦電稱、荷蘭政府對遠東局勢、絕對嚴守中立、並無將荷印海軍根據地租與美國之意、此又證明日荷會談異常順利、（紐約十九日合衆社電）昨日此間接得可靠消息、日本政府代表團及二大汽油公司之代表、自八月起、即在巴達維亞進行談判、俾以巨量汽油接濟日本、據稱、爲荷蘭皇家殼牌公司、及美孚公司之分廠、參預此項談判之公司、此間有關係方面指出日本自荷印取得汽油之供應、已歷時甚久矣、現正進行出售中之汽油數量、雖未被發表、惟據稱、數量當在不少、另悉、該項協定、已形接近、美孚公司在荷印之支廠、係代表美國利益以進行談判者、

華南日司令
後宮繼任

（東京十九日路透社電）大本營公佈、華南日軍司令安藤中將、調任陸軍參謀本部、遺缺由後宮中將繼任、按後宮現年五十七歲、在士官學校時代與陸相東條同級、一九〇五年任步兵中尉、一五三七年晉授中將、（廣州十九日中央社電）日華南方面陸軍最高指揮官安藤中將、十一日已與新任指揮官後宮中將辦理移交竣事、於十二日晨乘屏東丸離粵返國、

日內閣情報局
人選已經決定

（東京十九日中央社電）日內閣情報局之新任課長、已內定第一部第一課（計劃）大本營海軍報道部第一課長海軍大佐大熊讓、第二課（情報）陸軍中佐藤田實彥、第二部第一課（新聞）大本營陸軍報道部長陸軍大佐松村秀逸、第三部第一課岸發一、第二課朝海浩一郎、第三課廣瀨節男、（東京十九日電）日內閣情報部擴大範圍後、外務省情報部之工作、將移交該部、惟實際上移受者、已決定僅爲第二課雜誌出版、電影之事務、第一課新聞通信第三課庶務及之事務、仍將由該省調査部辦理、

動盪中之巴爾幹

士軍官團密訪雅典
希臘下令徵商船
保國英公使館館員倚裝待發

（雅典十九日海通社電）據此間昨日探悉、希臘政府已徵發輪航行各島嶼之所有客輪、同時客輪航務亦減少至前此三分之一、該項徵發之船隻、將歸海軍應用、以供軍事需要、（紐約十八日中央社電）據合衆社開羅電、駐當地希臘公使館方面會傳出、德義兩國、向希臘提出包括即時對英斷絕國交、及樹立親德義軸心政府等六項要求、（雅典十九日海通社電）據昨日此間宣稱、土耳其軍官團、曾在希臘勾留數日、該團於談話結束後、將巡視希臘要塞、土國官方對於該團之來希、未予證實、（保京十九日海通社電）據保加利亞政界人士宣稱、英國駐保公使館館員、現正摒擋一切、倚裝待發、共原因係德國外交部發表關於英國對保之秘密公文後、英國外交官至表不安、據悉英國公使館已將何項重要公文、交美國駐保公使館保管、美國駐保公使歐爾、已於昨日首途赴匈、其目的不詳、（貝爾格蘭特十九日合衆社電）此間昨日消息、關係南斯拉夫邊疆所有八十六輛鐵路客車、業已決定自十月二十八日起停止開駛、官方所稱理由、雖謂在表示增加貨運、但據消息靈通人士宣稱、此事全由德方壓力、在求增速經由巴爾幹運輸原料所致、（南國京城十九日海通社電）昨日盛傳南斯拉夫、內閣將辭職或改組、但官方人士宣稱、此項謠言、純係揑造、絕無根據、（羅京十九日海通社電）今日此間宣稱、羅馬尼亞運河拖船「皮特里斯」號、現已售予義大利多瑙河輪船公司、（匈京十九日國際社電）在近東區繼續共外交旅行之英陸相艾登、或將前往莫斯科、以增進英俄間關係、並商訂一俄土軍事同盟條約、

首相親自巡察邊境
泰國再提領土要求
商人被拘事件對越强硬責難

（紐約十八日中央社電）據曼谷電、泰國政府十八日發表再度對法提出恢復東埔寨與老撾地區失地之要求、（香港十九日中央社電）據合衆社曼谷來電、泰國政府業已決定再度提出收回越南失地之要求、與法國繼續交涉、又泰國外交部當局頃聲稱、現正討論將於日內抵此法國使節團之權限云、（曼谷十九日合衆社電）泰國報紙、昨日在政府宣傳公署發動之下、加緊其反對法屬越南之言論、泰國之報紙宣稱、越南當局、每日大舉拘捕泰僑、且已不許泰人繼續入境、據稱、本週內有安南兵一隊、逃出越南邊境、向泰國投降、泰國當局當即將彼等加以繳械、以候調査、該宣傳公署宣稱、「如吾人查得該項安南兵士確係眞心歸降、則彼等可享受與其他難民同樣良好待遇」、同時、泰國外交機關宣稱、關於泰法組織混合委員會以解決越南領土問題之談判、迄今未有進展、法公使兩日前曾拜訪泰外長、惟官方並未發表有關二人談話內容之文告、衆信越南當局即將派遣代表團至泰、惟該項代表僅有權討論泰國要求中關於邊境事件之細小問題耳、（曼谷十九日中央社電）泰首相鑾披汶、近視察該國東北國境、及泰越糾紛之湄公河國境全線、衆認泰對越之要求歸還領土問題、將因泰首相視察、而引起一大轉變、（曼谷十九日海通社電）據此間探悉、泰國國王馬喜多、現居於瑞士、鑒於泰國、越局勢之嚴重、表示欲回本國、預料泰王回國須備專輪一艘、據稱、在歐之所有泰國僑民、亦將隨同國王回國、關於此事、現已探悉、官方已命泰國留英學生離英、該項通知悉、並明白指示應乘中立國船、以免危險、（曼谷十九日海通社電）據此間報載、泰國政府、對於美國延期將泰國所購飛機移交一節、已向美國政府提出抗議、據稱該批飛機現被美國政府扣留於馬尼刺、

汽油軍用品等
香港亦仍禁運

（東京十九日路透社電）據日半官消息、緬甸公路雖已重開、但香港政府、仍禁止軍火及其他接濟品運入重慶統制之區域、香港殖民司斯密士、已於星期五日發表官方新聞公報、對於共以前所發汽油及其他軍用品除軍械子彈外、將再度准許由港運輸之言論、予以收回、衆信此項公報之發表、係由日總領事致牒港督、抗議此舉將違反英日協定所促成、該公報內稱、斯密士謂渠十月十六日所發之口頭言論、係根據其對於所接倫敦來電之解釋、現時渠聞對於一種相對之建議、已加以考量、認爲各港方面對於七月所訂之協定、並不爲主要協定之三個月日期所限、當地之限制、不但祇對軍火、且及於其他尚未能禁之指明各物、此項禁令須待外交談判之結束發表後、始將解除云、按斯氏前曾語往訪者云、關於軍械及其他軍火之運輸、香港已回復緬甸公路協定訂以前之地位、（香港十九日中央社電）關於香港路線輸送援渝物資事、英方態度殊堪注目、同時香港路線之輸送能力、亦成問題、因現在香港通渝方之直接輸送路、僅限於取道沙魚涌一條、其間交通不便、困難重重、且沿途水脚頗高、故其將來之發展如何、不問可知、因此使該路爲輸送物資至渝方、成爲補助渝方抗戰力之一條動脈、實屬不可能、

昆明再遭猛襲
瀾滄江橋中彈

（重慶十九日路透社電）據昆明來電、謂今日上午日機空襲昆明、集中轟炸該市之西南區、俯衝轟炸機亦在市中心附近襲擊目標、英監理會教堂及法天主教學校均受損害、該校醫院之庭院中、又中兩彈、職員宿舍受創甚鉅、大部居民逃往附近鄉村暫避、自晨間十時至午後五時始返、空襲時間之長、爲昆明從來所未有、該市因地下有水、不能興建防空壕、又傳日機曾兩度轟炸滇越鐵路開遠以南之高節地方云、（臘戍十九日路透社電）據今日由昆明乘飛機抵此之旅客語人、星期五日日機曾集團轟炸昆明、及緬甸公路之一部、日機未遇激烈抵抗、（東京十九日路透社電）據今日官方消息、奉命前往轟炸、緬甸公路之日海軍分隊指揮、回至根據地報告稱、星期五日緬甸公路中國段一帶未見汽車運輸隊、緬甸公路蜿蜒於昆明以西羣山之間、高約三千五百米突、自空下矚、成一白線、瀾滄邊界附近、雖有低雲妨礙視察、但日機飛臨該公路上空時、天氣清朗、遂得擲炸彈擊中一橋、此爲攻擊之主要目的、天空與地面均未有抵抗、聞轟炸之橋、位於湄江上游之瀾滄江、

德機兩批三百架抵羅
專家指揮造戰具
莫斯科否認俄德軍隊衝突

（倫敦十九日路透社電）德人方面稱、德國轟炸機與戰鬥機共一百五十架、現已抵羅境、此外尚有德練員八百人、亦有昨日抵羅之說、（羅京十九日路透社電）德國專家逐日紛紛來此、以担任軍火與飛機製造廠之指揮工作、羅政府閣員會議、已通過若干命令、使羅國經濟補充德國經濟、此後羅國所當鼓勵之工業、厥爲製造戰具、或專用羅國原料者、羅國工業制度將予改組、各業分類、凡可視爲寄生工業者、則將立即停辦、而增多農產之計劃、亦在籌議中、（莫斯科十九日海通社電）英國方面發表蘇俄軍隊開入羅馬尼亞之消息後、蘇俄官方通訊社已於今晨加以否認、並否認關於蘇俄驅逐艦一艘、在黑海擊沉羅國船舶一艘之消息、土耳其報紙於本月十日、刊載倫敦消息、報告迦拉茲附近、蘇俄軍隊與德軍衝突之消息、蘇俄通訊社亦已加以否認、（莫斯科十九日合衆社電）蘇俄政府對於英國報紙所傳蘇俄軍隊已於本星期內開入羅馬尼亞、以阻德軍在巴爾幹向南推進、昨晚特作官方之否認、據官方塔斯社稱、此項報告、「全無根據」、又英國報告所稱、俄德軍隊曾在羅國海軍根據地加拉滋附近發生衝突、暨蘇俄驅逐艦在黑海中擊沉羅船一艘二事、蘇俄政府亦均予以否認、

羅國英僑民
退至土耳其

（斯坦埠爾十九日路透社電）羅境英僑一大批、昨乘羅國郵船由康斯合柴抵土、船上並有波蘭人約二百名、（斯丹埠十九日海通社電）羅馬尼亞英僑數百人、昨日抵此、另外有英人數批、由保加利亞及羅馬尼亞乘火車抵此、該項英人之住宿問題、頗感困難、因所有旅館、已極擁擠、即前往巴勒斯坦或埃及之交通工具、亦極有限、大多數撤退英僑、暫留斯丹埠安加拉及伊士梅、

羅馬盛傳
四國會議

（羅馬十九日合衆社電）今日此間盛傳義外相齊亞諾、即將滿赴柏林、參加德義俄日四强會議、以圖建立一聯合陣線、以應付緬甸路開放後之局勢、

印亦禁輸廢鐵

（新德里十九日路透社電）聞印度政府已停止續發輸出廢鐵及廢鋼至日本之執照、此舉之目的、係保留供給品、並在印度積存原料、以使緊急時之應用、

赫德傳已赴菲

（本埠訊）美亞洲艦隊司令赫德上將、傳已於前日乘旗艦奧古斯泰號前往菲島、惟另一消息則稱、赫德現猶留滬、惟已決定於廿三四日間、乘私人快艇伊沙佩爾號離滬、究將前往何地、美海軍界均不願宣布、

義內閣討論
重要問題

（羅馬十九日路透社電）官方通訊社宣布、義內閣會在墨索里尼主席之下、舉行會議、討論若干重要問題、

阿部大使
訪問華北

（北京十九日海通社電）日本特使阿部、於昨日午後、自南京乘飛機抵此間、渠宣稱、此項訪問、爲私人游覽性質、並無政治任務、

美籍職員撤退
協和醫院改組

（北京十八日哈瓦斯社電）美國國務院勸告遠東僑民撤退之後、此間協和醫院即當實行改組、査該醫院職員、曾一度舉行會議、當即決定美國教授醫生暨其他職員、均應從速準備返國、至該院業務、業已縮小、院內華員薪俸、一律減少三成、今後六個月內、現行局勢倘無變化、則華員均可另覓枝棲、

美童公學準備停課
撤退僑民增至四千
菲島美婦孺亦將儘量疏散

（本埠訊）上海美僑之準備撤退而已向領署登記者、昨由三千六百名突增至四千名、大來輪船公司之營業、因此大見繁忙、戶限爲穿、據悉該公司之柯立芝總統號、原定二十二日抵埠、載運一批僑民返美、茲以該輪駛抵日本神戶附近時、遭遇颶風、乘客四名受傷、船身亦稍有損壞、故至少將延遲一日到滬、若干由北京撤退來滬之美僑、亦將乘此輪歸國、又本埠貝當路美童公學、昨日舉行董事會年會、當議決全力支持政府撤退遠東美僑之政策、其議決案稱、「董事會支持政府之政策、並欲使全校教職員亦一體遵行、本會今雖不能確定停課之日期、但將視局勢之發展、隨時通告、」該校自美政府下令撤退僑民後、雖其中有若干學生退學、但仍照常上課、近該校鑒於一俟撤僑四鉅輪抵埠後、學生歸國者爲數必多、爲求與當局合作計、故董事會有昨日之決定、其意義至爲重要、（華盛頓十九日合衆社電）政府加速撤退遠東美僑之行動、已可於今日開始實行、因美國輪船公司輪船華盛頓號、已定於今日自紐約啓椗前往日本及中國口岸也、華盛頓號構造特殊、可載美僑一千五百人、該輪將取道巴拿瑪運河及聖披陀羅而至東方、該輪現正滿載軍需品至巴拿瑪運河、以武裝在彼處方經動員之海軍後備隊、開抵聖披陀羅時、該輪復將裝載軍火、以接濟在遠東之美國海陸軍、當局指出遣退菲列濱美僑一事、甚難進行、因就原則上而言、每一菲列濱人、均享有與美人同樣權利、可受美國政府之保護也、惟據悉當局避免將來遠東美僑或將遞集於菲島起見、當局實覺有應及早儘量撤退菲列濱婦孺之必要、

香港當局計劃
疏散華人婦孺

（本埠訊）據香港來人談、港當局對於疏散英籍婦孺工作、仍嚴厲進行、凡已離境英籍婦孺、絕對不得重行入境、至華人婦孺疏散問題、因港地華人佔全港人口十之八九、港當局爲謀人民安全起見、亦決定從事疏散計議、惟茲事體大、故須從長計議、計劃疏散辦法、短期內亦將實行、

（本埠訊）自英美實行合作加强遠東政策後、致日本與英美間關係、日趨緊張、所有僑居香港日僑、均紛紛作撤退準備、日前已有港日商行職員眷屬十五人、搭日輪新田丸過滬駛神戶外、茲悉第二批日僑二十餘人、昨又搭輪由港抵滬、聞該批日僑、將暫居上海、

美報反戰論調

（紐約十九日海通社電）紐約世界電訊本日社論稱、舉世之人、皆知美國具有參加歐戰之傾向、而大多數之美國人、則仍反對戰爭、一似不至受戰爭之影響者、何哉、得毋他國之人認識美國政府行動之旨趣、較美國人爲明確歟、抑外國人之視聽、較美國人之居於美國境內者爲靈敏歟、須知吾人今日若即作戰無異瘋狂自殺、

倫敦盛稱空軍戰績
擊破德國渡海進攻

（倫敦十九日路透社電）據中立方面可恃消息、希特勒原來擇定九月十六日爲大舉攻英之期、一切皆已準備、九月十五夜月色明朗、海潮高漲、進攻機會莫善於此、飛機乃排列成隊、而平底船等亦千百成羣、裝兵待發、空軍先鋒隊亦首先出動、密集飛行、聲勢浩大、不意英方奮勇還擊、射落德機達一百八十五架之多、英空軍續展神威、對海峽中德軍藏匿之處大施打擊、迨至破曉時、德軍已隊伍凌亂、於是進攻命令、遂在英空軍不斷的痛擊之下而撤回矣、（倫敦十九日合衆社電）據航空部稱、九月十六日德侵英軍隊、已登艦出發、因英空軍之攻擊、使其渡海爲不可能、

英倫三島不斷被襲
德機再炸英格蘭
千萬市民曾遭空襲達四百七十小時
倫敦郊外牛乳場連落十彈

（倫敦十九日路透社電）昨日分頭單獨來襲英國之德機、其數甚少，晨間蘇格蘭東南部一地、午後英倫東南部數地有彈落下、新漢普夏一鎮被襲毀屋數椽，略有死傷、昨日德機被擊毀四架，英戰鬥機亦喪失四架，倫敦市郊多處地點之房屋，亦有中彈者、惟住宅工廠所受之總損害，並不重大，據迄今所接報告觀之，死傷亦輕，密特蘭某城被襲，炸毀房屋，但工廠僅受甚微之損害，茂賽薩特亦然，僅住宅區受有損害，起火迅即撲滅，傷亡亦微，其他尚有數地亦被炸壞房屋，惟據報告死傷輕微，物質損壞亦不重大，昨日白晝倫敦市民僅一度聞德機聲，飛雲層之上清晰可見，倫敦市郊某牛乳場遭德機連投十彈，均落四野，損害殊小、

（柏林十九日海通社電）昨夜德機轟炸倫敦時，除投擲常用之各種炸彈外，並拋擲從未用過之最巨型炸彈，總計昨夜投彈，不下數十萬公斤之多，德偵察機昨日偵悉、倫敦尚有多處大火未熄，足徵前夜轟炸延燒之猛烈，昨夜英國空軍，雖曾應戰，但戰鬥力不强，且有偵察機數架，不敢向德轟炸機進攻德機昨夜被擊落者祇有一架、

（瑞典十九日海通社電）據星期五倫敦報告，自九月五日至十月十七，一千萬倫敦人共遭遇空襲警報四百七十小時其中日間之警報共一百二十小時，夜間爲三百五十小時，平均計算每二十四小時有警報十一小時、

夜襲英倫各地
彈中大自來水廠

（林柏十九日海通社電）今午德軍戰報稱、英倫氣候雖惡劣，吾機仍往英倫各地轟炸軍事目標，炸毀大自來水廠一所英格蘭南部及中部之兵工廠，中彈多枚，吾機昨夜轟炸倫敦，泰晤士河北岸與南岸之船塢及工廠、炸毀多處，伯明罕之兵工廠亦遭吾機轟炸，德長射程大炮昨又向杜弗港轟擊，英機數架昨夜侵入德國北部及西部，炸毀房屋數所，軍事方面無損失，德機二架未返原防、

（瑞典十九日海通社電）英國航空部今晨宣稱，昨夜德機續在倫敦，密特蘭及英格蘭其他各地轟炸軍事目標及工廠貨棧等，直至今晨始止，對泰晤士河附近之重要建設亦被炸毀、

（柏林十九日海通社電）據德國偵察機之報告，英國某飛機場，已全部炸毀、

（柏林十九日海通社電）德機於昨晚繼續襲擊倫敦及英國其他城市，倫敦居民、連續遭遇夜襲，已歷四十二日矣，德國轟炸機及戰鬥機，更番投彈，徹夜不息、

（瑞京十九日海通社電）據倫敦消息，英國空軍、頗受英吉利海峽之重霧之影響，而英機之降落，亦頗感困難，最近英機夜襲德國，返回時因重霧不易覓獲飛機場，於降落時損壞之飛機，達十二架之多、

擊中德機彈架 半空中炸毀

（倫敦十九日路透社電）據今日披露昨有德方毛瑟施密特式轟炸機一架，圖炸著名坎特白里大教堂，遭英空軍戰鬥機一架截擊，槍彈擊中，德機之炸彈架，致炸彈爆裂，而德機遂在半空炸成粉碎，坎特白里大教堂副主教約翰遜稱，其辦事室爲爆炸力所震動，如舟在大海顛簸然，幸房屋建造堅固，始免震倒，德方故意圖炸坎特白里大教堂，使英美兩國及操英語之整個人民咸爲憤慨、

德陸戰軍備五倍於英

（紐約十九日海通社電）英國供應部大臣萊頓爵士昨夜在波士頓演說時申稱、德國儲藏之製造軍火原料、遠較英國之儲藏爲大、再者、德國現有之陸戰軍備、大於英國五倍，因此，非獲得美國之接濟，藉以得勝、

慶祝日紀元大典 代表團即將東渡

（南京十九日中央社電）慶祝日本二千六百年中國代表團，將於本月下旬赴日、所有各代表服裝及各項準備事宜，尚有商決必要，故定日內再度召集各組幹事會商一切、

（南京十九日中央社電）慶祝日本二六〇〇年中國代表團，自決定人選後，於十七日起各組開始辦公、

蘇省江北運堤 刻已修築竣事

（南京十九日中央社電）蘇省江北運堤，年久失修、數處堤身遭水冲毀，水利會曾會同當地水利機關興修，現已工竣、

王揖唐氏 今晨飛日

（北京十九日中央社電）華北政務委員會委員長王揖唐氏，決於廿日上午九時飛日，隨員共爲八人，王氏已派員赴航空公司定妥航空專機一架，準備乘用，關於該會事務，已令於十六日返平之汪時璟財務督辦代拆代行、

英機襲擊法境 近一週中百四十次

（倫敦十九日路透社電）截至十月十八日晨爲止之一週中，英機空襲德境及其佔領區域，共計不止一百四十餘次，被轟炸之主要目標，有但澤街煤氣場，廟場鐵路車場，電力站，萊爾特車站，及堆貨場，以上各處皆在柏林，斯坦丁附近波里資地方之人造橡皮廠，亦遭英機轟炸，基爾連被空襲四晚，愛森之克虜伯工廠，亦連續被轟兩次，英機又曾襲擊勞那之大規模人造橡皮廠，及瑪格特堡之油庫，以上各次空襲，雖均係在惡劣氣候時舉行，但英機失蹤者祇有十架、

德巨型漁船 遭英機炸沉
距德海岸防線甚近

（倫敦十九日路透社電）海軍部正式宣布，英海軍輕飛機，昨見海峽中有德方巨型漁船三艘，立即加以襲擊，德漁船之一，後部中彈沉沒，英機因距離德方岸上防務漸近，不能續加攻擊，英機未受損壞機員亦無傷亡

飛越瑞典領空 德機被轟擊

（瑞典十九日路透社電）昨晨有德方轟炸機三架，飛過斯坎尼亞海岸附近瑞典領空，瑞方高射炮隊開火轟擊之，德機飛過希爾新堡時被炮火逐走，旋飛近薩斯支洛那，亦遭炮轟，內有一架顯已擊中降落丹境，另有二架則於續遭高射砲火轟擊後始逸去，據瑞典防務司令部公報，前晨亦有外機數架在瑞典領海上空飛過，斯坎尼亞東海岸與白萊金省外羣島上空，亦見國籍不明之飛機兩架飛過，卡爾斯克孫那砲台中之高射砲火將其逐走、

天氣不利空中活動
海上發生遭遇戰
英德遠射程炮亦隔海峽遙擊

（倫敦十九日國際社電）正值德機穿破大霧而續襲倫敦及英國其他中心之際，英人獲得安慰人心之消息稱，在杜佛之英長射程大砲，會隔海峽開放，引起猛烈之互轟，時值天氣惡劣，飛行危險，英德空軍，多數停留地面，故雙方之間歇砲戰，竟日進行，砲戰開始以前，英德海軍會發生遭遇戰，德驅逐艦四艘，被迫退入勃雷斯特港，德方稱，英艦一艘曾中魚雷，但英海軍部予以否認，眞正之德國侵略，據透出之消息稱，係發動於九月十六日，彼時有德軍數萬人，由德佔領區各港紛紛登船出發，英轟炸機數百架，向所有要港中之船隻疾飛下臨，投擲炸彈，使德軍不能作橫渡海峽之舉，一般人咸憶及國際社通信員尼格蒲克預言侵英之舉，將發動於九月十三日，按倫敦第四十二次空襲爲六月以還英倫最平靜之日，黎明至薄暮時，空襲警報有一次、

英王與后 慰問災區

（倫敦十九日合衆社電）英王喬治暨后安利柴勃斯，昨日又往倫敦被炸各區慰問，渠等立在被炸彈擊中之處時，后曾發言稱，「此乃何等可怕之事，」英王則稱，「清除工作之進行，竟如此良好，余深快慰，」

江浙秋蠶檢驗 下月初可蕆事

（南京十九日中央社電）農鑛部前以蘇浙兩省秋蠶種檢驗開始，曾派科長陸熙華等前往監督，茲悉此次檢驗期限較春季延長一個月，約下月初旬即可蕆事，聞此次檢驗種中，優良者固屬多數，而劣質者亦屬不少，將來檢驗截止後焚燬、

參軍處周會

（南京十九日中央社電）國府參軍處本日上午十時舉行第十三次週會，該處各參軍及典禮總務兩局職員全體參加，中將參軍孫銘主席，并報告對南京歷代沿革及地域形勢與歷次因戰亂所遭浩劫，講述異常詳盡，對需要和平建國意義，亦頗多發揮、

僑委會推進僑務
派員視察華南
失業歸國僑胞將統籌救濟

（廈門訊）國民政府僑務委員會常務委員李仲猷，偕該會專員陳寄生，於本月十日抵達此間，查李委員等此行任務，係秉承僑委會常務會議議決案，前赴華南各地，視察失業歸國華僑狀況，以便統籌救濟，李委員特於十月八日由香港出發，十日抵廈埠，十一日上午，蒞廈門僑務局視察由該局局長譚培榮殷勤招待，李委員對僑務情形，垂詢甚詳，並對僑胞推進和運辦法及該局與各處工作上聯絡，亦有所指示，廈門海外華僑公會，於十二日正午設宴歡迎，到有興亞院廈門聯絡部山田事務官，市府代表，各局長及各界代表暨該會會員百數十人，席間李委員對和運意義及如何促進僑運，均有透徹之發揮，對廈市治安之鞏固，尤深表讚許，查廈門海外華僑公會，係於本月一日成立者，該會會員純係海外華僑巨子，該會理事長陳穎峯執事極爲努力，據謂海外僑胞，自汪主席領導和平，改組國府遷都南京以後，對於新中國更生狀況，已有深切之認識，各僑胞均能竭誠擁護云云，李委員等在廈公務已畢，決於十三日趁輪往汕頭廣州各地繼續視察、

頒佈猶太法 乃法國防之一

（維希十八日哈瓦斯社電）政府本日所頒佈之猶太法，頃由官方加以評論，咸謂此其動機，既然由於種族的觀念，尤非由於職業的理由，言其本質，實乃一種「國防法」，緣最近若干年來，猶太人在法國各方面所佔有之勢力，既已見膨脹，法蘭西民族「自保之本能」，遲早必須發生作用，在過去百數年中，各種種族之被法國同化者，實已不勝屈指，惟對於猶太族，則雖推行宗教自由政策，終未能予以同化，蓋猶太族對於其種族的文化的智識的傳說，始終而不舍，彼此團結甚堅，且又積極好動，是故猶太人之在法國政界居要津者實，繁有徒，而若干種職業之足以直接左右輿論者，又往往操諸猶太人手中，成爲該族「禁臠」，總之，下所頒佈之猶太法，乃法蘭西民族藉以自保之措置，與其他各國所實施之類似法律，無甚出入，對於猶太人在法國境內之個人自由與財產安全，毫無妨礙之處、

奉新渝軍被夾攻

（南昌十八日中央社電）刻正在江西省奉新西南地區作戰之日軍各部隊，十六日在奉新西方攻擊盤踞奉新東南十七公里小嶺之渝軍，以夾攻戰略而擊潰之、

國府命令

國民政府十七日令行政院院長汪兆銘呈、據宣傳部部長林柏生呈、請任命許惕生爲宣傳部編審、陳駒芳爲宣傳部時派員、應照准、此令、

國民政府十八日令、任命邵鴻鑄、闕定槐爲行政院參事、此令

國民政府十八日令、行政院院長汪兆銘呈、據司法行政部部長李聖五呈、請任命俞鎰爲安徽蕪湖地方法院推事兼院長、滕紹烈爲安徽蕪湖地方法院推事、吳誠願爲安徽懷甯地方法院檢察官、應照准、此令、

國民政府十八日令、行政院參事張恩麟、呈請辭職、張恩麟准免本職、此令、

行政院院長汪兆銘呈、爲行政院編纂劉水俊呈請辭職、請免本職應照准、此令

國民政府十八日令、社會部社會運動指導委員會專任委員陳伯華、社會部社會運動指導委員會浙江省分會副主任委員張梅庵呈請辭職、均准免本職、此令、

任命張梅庵陳伯華爲社會部參事、此令、

國民政府十八日令、茲修正郵政法第四條第一項郵資數額表公布之、此令、

國民政府十八日令、工商部秘書王廈材、總務司長胡泰年、專員顧保廉、另有任用、技正華乾吉、呈請辭職、王廈材胡泰年顧保廉、華乾吉、均應免本職、此令、

任命胡泰年爲工商部秘書、顧保廉爲工商部總務司司長、此令、

國民政府十八日令、行政院院長汪兆銘呈、據工商部部長梅思平呈、爲工商部專員沈國文呈請辭職、請免本職、應照准、此令、

美國之太平洋戰術（上）
—尉遲國鏞譯—

新加坡軍港

美國國務卿赫爾，會見駐美英國大使洛相和澳大利亞公使克希後，就談定英美兩國關於太平洋軍事的合作問題。折衝結果，以新加坡軍港，作爲英美兩國共同利用的軍港。

九月二十一日紐約電報，關於這種情報復詳細的說明，謂新加坡根據地共同作戰之計劃，係英國首先向美國提議，華盛頓當局現在正在考慮中，關於新加坡軍港共同利用的條件，和英美協同作戰之實現，則尚未開始。

回顧一九三八年二月新加坡海軍根據地設施完畢的時候，美國祝典與衆不同，派遣陶來敦少將率領七千噸輕巡洋艦三隻駛在新加坡海面，以表祝賀之忱。所謂英美共同利用新加坡之動機，即在這時產生的。

新加坡軍港開放之提案，是前年英國方面向美國申請的，其主張開放之原因，在求美國海軍之行動便利。不過美國亦因此事曾加以種種考慮。

近新加坡軍港交於美國，已成事實，所以美國對太平洋攻勢，無疑的是正在進行的，英國許多精銳海軍移向大西洋，擔任美國海軍之任務，同時美國精銳艦隊，也盡數集中太平洋，濟巴拿馬，巴魯哈巴，及新加坡在西太平洋上發號施令。

西太平洋之戰略

美國對於大西洋主張堅守，對於太平洋主張進攻，這是在從前美國從美洲大陸西岸逐走俄羅斯帝國後就確定的。彼時美國的勢力在太平洋岸，美國之進路，已有一定的方針，所有政治經濟的發揮，向恆以勇敢果敢的態度對大西洋取守，對太平洋取攻。

自從美國將俄羅斯在加利福尼亞驅逐後，不久又把阿拉斯加買入，因此美國在一八六七年已將美大陸之太平洋岸握在手中，美國在太平洋制霸之歷史，其進步之迅速大略如此。

一八九八年併吞海威夷之後，美國在太平洋上始有廣泛的勢力，亦即得到初步對於遠東進取之戰略。

是年美西戰爭更將關島送與美國，並佔領了菲律賓羣島，從美州大陸西岸，直達西太平洋，於是侵略遠東之大幹線，至此完成。

一八九九年，南海薩馬亞諸島中之芝依蘭島，也居然到手。至於今日，其戰略大部在新西蘭與澳大利亞之間取呼應，與日本及所屬諸島嶼，從南方包圍以該島作爲中心之戰線。

如此看來，美國在太平洋已有驚人的勢力。且美國過去爲農業國，至今日則爲工業國了。所以這唯一的資本主義國家，以怒濤之勢在西太平洋上橫行，也是必然的結果。

美國海上權力之變遷

巴拿馬運河之工事，前後差不多要十年，其工事完成之年爲一九一四年，亦即第一次世界大戰勃發之一年。

巴拿馬運河完成後，太平洋上之戰略，亦因之完全一變，美國對於大西洋，既可直接抄其後背，故對於西太平洋作戰之基點，完全藉此而確保。

這次世界大戰，日本和美國在世界上的地位，已起了顯著的變化，因爲德意志海軍消滅了英吉利的海軍，世界上就只剩下日美兩國的海軍了。這兩國海軍在戰後的太平洋上，已成了針鋒相對之勢。

國際編譯社編輯

國際週報

第三十二期要目

西半球防禦形勢圖
三國同盟中之日本……田村幸策
日本與遠東霸權……Nathaniel Peffer
英德戰爭之前途（上）……伊藤正德
英國怎樣才能戰勝……George Bernard Shaw
歐戰與地中海……大陸新報
英美合作的吟味……稻原勝治
美國的防務……Major George Fildig Eliot
新德國的軍事原理（續完）……Hoffman Nickerson
三個獨裁者（長篇連載）（九）……Emil Ludwig
漫畫七幅

價目表　每冊一角半　半年三元半　全年七元正
經售處　虬江路九七〇號中央書報發行社　北河南路五九號中華日報館　四馬路三通書局
新生命社發行　上海郵政信箱一九二七號

馬關和議　國幣六角
今日的蘇俄　國幣一元
遠東國際形勢　國幣八角
最近歐洲動態　國幣六角
最新歐洲大戰形勢圖　優待讀者寄下二角即刻寄贈

警政部政治警察署懸賞緝兇通告
通字第九號

查上海市傅故市長筱庵於本月十一日清晨四時許在斯高塔路官邸突遭藍衣社暴徒勾通逆僕朱升源行刺不幸殉難殊堪痛恨茲特鄭重通告凡將該犯朱升源一名及其羽黨拘解極司非而路七十六號警政部駐滬辦事處或南市警廳路本署者賞國幣五萬元通風報信因而緝獲經鞫訊屬實者賞國幣二萬五千元特此通告

中華民國二十九年十月十三日

兼署長李士羣　副署長馬嘯天

上海特別市政府懸賞緝兇

兇犯朱升源年約四十餘歲北方人在傅市長官邸執役已有十年之久胆敢于本月十一日上午四時黑夜潛入　市座寢室持刀弑主潛逃無蹤實屬窮凶極惡大逆不道爲此登報懸賞如有能拏獲該兇犯到案者賞國幣五萬元通風報信因而拏獲者賞國幣二萬五千元備款以待决不有誤除令警察局并函兩租界警務當局飭屬一體緝兇歸案究辦外仰中外市民人等一體知悉

二十九年十月十一日

新警察
第三期業已出版
中央警官學校　新警察雜誌社　編輯

要目
保障和平的中心問題
實施憲政的警察人事管理概況
與國的鄉村警察
現代各國警察之意義
偵探之意義
明日之警察
警察機關使用警犬史略與效能
特高警察名詞淺釋
健康與大極操
民主主義之精神與制度
日本警察講演所之現況
經濟警察概論（續完）
蘇聯僞造美國百圓鈔票之驚人案件
警察的本質
和平運動與新警察
增進指紋效能的二要素
徵求答案揭曉
料獄詩話

周佛海　張健庵　溫應彪　張國風　夏全印　劉子任　傅遠　健志公　褚民誼　江亢虎　尚原著　荒井大挺譯　凌工譯　耕田重譯　盧琪　陳炳興　采森　石志

零售每冊四角
預定半年二元　全年四元
發行者新警察雜誌社　南京三元巷二號
代售處南京三通書局

農鑛部保護耕牛
制定規則十一條
業於十八日修正公佈

（南京訊）農鑛部於十八日修正公布保護耕牛規則、茲將原文錄后、

第一條　農鑛部爲謀耕牛之保護繁殖起見，特制定保護耕牛規則、

第二條　保護耕牛事宜由地方行政官署執行之、前項所稱地方行政官署、爲縣市政府其在直隸行政院之市爲社會局、

第三條　地方行政官署對於管轄區域內，合於左列條件之新牛依據本規則保護之、㈠種類　水牛、黃牛、犂牛、㈡年齡　牝牛在一歲以上、十二歲以下、牡牛在一歲以上、十歲以下、㈢體高　牝牛在四尺以上、牡牛在三尺八寸以上、㈣體格各部勻稱，姿勢正確，及蹄質堅靭無畸形者、㈤性能壯健有繁殖能力無故障及性馴而無惡癖者，合於上列條件之耕牛、不得屠宰及販運出口、

第四條　耕牛之所有者、應隨時將耕牛之性狀、依照規定表式，呈報區公所、彙請地方行政官署派員就耕查驗登記烙印，烙印烙於地牛之左角，無角者烙於前肢左蹄，其烙印式樣，由地方行政官署規定之、前項登記表之式樣另訂之、

第五條　地方行政官署、每年於冬季派員分別就地舉行耕牛調查一次，並將調查結果、彙轉農鑛部備查、

第六條　凡耕牛年齡達四歲以上，其牡牛之所有者或管理者，除左列各項情形外，遇有以牝牛請求配種者，不得拒絕，㈠牡牛有疾病時，㈡牝牛有疾病時，㈢一日請求交配二頭時，㈣有其他正當理由時、

第七條　耕牛之所有者、若轉讓所有權時、應於事後報由就近區公所、彙呈地方行政官署備查、

第八條　耕牛有左列各項情事之一時，地方行政官署得解除其保護之限制，㈠耕缺乏第三條之要件時，㈡耕牛致病或發生其他故障時，㈢認無保護之必要時、

第九條　爲前條之解除時、應於第四條烙印之側、爲第二次之解除烙印、

第十條　各級地方行政官署辦理耕牛之調查查驗登記烙印等手續、概不收費，其費用由地方實業經費項下支付之、

第十一條　本規則自公布日施行、

埃及定期召開國會
檢討對義應採途徑
亞力山大利亞近狀安謐如恆未遭空襲
英機械化部隊開抵茂薩瑪特魯

（開羅十九日路透社電）英陸相艾登往游埃及、已發生加緊英埃合作之極好效果、並增強民間已有之信念、據可恃消息、埃及國會將於十一月十四日集議、屆時埃及政治家將有檢討義軍開始攻入埃境以來埃及處境之機會、埃政府要人如阿赫德瑪赫等久已主張召集國會、認義國之行動乃對埃之直接威脅、宜必即召開國會以討論埃及應採之途徑、來自英帝國各處之兵士、每日往來途中、民衆見之大爲寬慰、埃政府亦知現狀之危險、刻極注意軸心國方面所廣播之虛僞消息、已訓令駐外外交家與領事切實否認此種謠言、亞力山大利亞近狀安靜如恆、絕無空襲損毀之形跡、（倫敦十九日路透社電）據羅馬無線電稱、英軍四師內有機械化部隊一師、已於星期四日開抵埃及之茂薩瑪特魯地方、（雅典十九日海通社電）據此間頃接報告、英陸相艾登昨乘機抵達馬爾太島將視察該島之防務、又里依附近英軍巡邏隊與敵軍發生接觸交戰一小時、

西班牙新外長 蘇納正式就職

（馬德里十九日海通社電）西班牙新外長蘇納、於昨午正式就職、出席者有黎伐拉、新工商部長卡塞勒、教育部長馬爾丁、青年團領袖葛維拉、國家工黨領袖梅琳諾、蘇納致詞稱、渠決依照其前此所定之理想及宗旨進行、並在此緊急時機竭智盡忠爲國家之利益服務、前此部中所存[illegible]之方法決予廢除、辦事努力之人員仍將請其合作、回憶外部前此之政績、令人痛心、西班牙對於國際重要問題竟懵然無知、與歐洲各國外部比較、未免相形見拙、此後決勵精圖治、力求邁進、外部對於法倫琪黨此後將予以尊重、該黨之精神將充滿外部及其工作、

（馬德里十九日海通社電）西班牙新任工商部長卡塞勒、於昨午就職時宣稱、渠爲法倫琪黨老黨員、以後工商部將實行法倫琪黨各項原則與要求、渠深信實行此項工作時、必能獲得同僚之合作、渠在任何情勢下、決不妥協、因此項原則、爲法倫琪黨之政綱云、渠繼稱、渠將勤奮工作、因工作爲共整個生活之本質、渠深信必能完成西班牙所需要之計劃、

（羅馬十九日海通社電）義國官方對於蘇納被任西班牙外長之態度、可由半官通訊社羅馬那昨午所發表之評論見其一斑、該評論稱、蘇氏之被任外長、顯然可知佛朗哥對內對外之政策、西班牙從此洗刷英國之一切宣傳、西班牙之根本性格、爲對共政策效忠、弗朗哥之手一揮伐敵人所散之烟幕爲之消散、英國之勢力、既由巴爾幹半島肅清至伊比利安半島、從此英國之陰謀不能爲害於歐陸、蘇氏之被任一爲將全部權力移交法倫琪黨、二爲將極權原則應用於國內及外交政治上去、

（馬德里十九日海通社電）此間報紙、評論蘇納之調任外交部長、以「新西班牙之政策」爲標題、略稱、蘇納爲青年政治家、其能完成西班牙之崇高之目標、並保證由青年組成西班牙傳習之中堅、西班牙青年將堅決擁護蘇納云、另一報紙載稱、法倫琪黨決心克服各項困難、希望參加政府工作者、必須具有忠實之精神、

里西埃赴美轉英 投效特戈爾將軍

（雪梨十九日路透社電）據由諸美抵此之澳洲著名商人郝基稱、法屬新加里杜尼亞有法國青年數百人、急欲離該殖民地、而加入協約軍、以爲法國解放奮鬥、該處法人已開始積儲咖啡豆料貨、及貝殼等物、希望藉此籌得川資、渠現擬赴康白拉而將許多法籍青年願加入澳洲步軍事報告政府云、又據由諸美抵此之其他旅客稱、新加里杜尼亞前任總督貝里西埃爲法政府免職後、即乘飛艇赴美、大約將赴倫敦、往投特戈爾將軍、貝氏曾公開演說、表示親英意見、但未述及特戈爾將軍之名、

南非英空軍 連日出擊

（奈羅比十九日路透社電）公報稱、南非英空軍出擊、續獲勝利、十月十六日、英機轟炸阿比西尼亞之奇里飛機場、場中有義機一架被炸受重創、機場建築物亦中彈、十月十七日尼奇里遭南非空軍飛機第七次襲擊、運輸車隊中巨彈、至少有五十輛受重大損害、南非飛機並飛出偵察、各機全部安返、

加泰隆空前水災 溺斃數百人
鐵路線淹沒電話電報停頓

（琶塞龍納十九日哈瓦斯社電）頃據官方宣佈、加泰隆省河水泛濫成災、情勢頗爲嚴重、水位上漲已達三四公尺之多、全省被淹或受傷之人、不下四百名、多萊伊奧城房屋被洪水沖塌者、共有二百餘所、赫羅納城市內、一片澤國、洪水已侵入二層樓、自琶塞龍納城通至多萊伊奧城之鐵路綫、已被淹沒、自赫羅納城通往法國之國際鐵路綫、則損壞甚重、（巴塞龍納十九日合衆社電）裘隆納發生水災、據稱於昨日溺斃者已有二百餘人、電訊鐵道均已破壞、自下大雨不止、災區恐將延廣、（孟買十九日路透社電）十月十六日旋風爲災、生命財產損失之報告、猶現不斷、據私人估計、死二百人、物質損失在二十五萬鎊以上、電話電報與鐵路交通、現猶停頓、

阿剌伯難民火車 遭義機轟炸
死畜縱橫救護困難

（開羅十九日路透社電）英空軍公報述避難之阿剌伯游牧人民所乘火車一列、遭義機轟炸情形、而對空襲時、加以譽揚、據稱、該列火車載阿剌伯遊牧人民及其牲畜退出沙漠某危險區、於十月十三日至十四日夜間在某站被炸、英空軍醫務官佐冒大困難予以援助、救活多人、至少五名、因死畜縱橫、且義機盤旋上空、不能稍有燈光、故救護工作極爲困難、此號阿剌伯人、在沙漠中平靜安居已數百年、但在炸彈爆裂聲中、鎮靜如恆、殊可欽佩、穿黑袍之阿剌伯婦女牽領半裸之兒童、在英空軍之醫藥小舍中、靜候裹傷、經包紮後、復入沙漠中、覓取其未被炸死之羊群、難民火車、遭義機轟炸、尚屬初次、但已在埃及發生特殊悲痛之印象、蓋墨索里尼曾揚言在回教徒持齋月內、不加轟炸也、

直布羅陀英人 奉召入伍服役

（馬德里十九日海通社電）今晨此間宣稱、直布羅陀之英國人、凡年在十八歲至四十一歲者、均已奉召入伍、西班牙沿岸可望見彼處正在趕建防禦工程、

（阿吉西拉斯十九日海通社電）昨日有軍艦一艘抵達直布羅陀軍港、該艦最近曾與義國軍艦作戰、受創亟待修理、昨日有軍用運輸大船數艘、由直布羅陀開出、所往地不明、

俄羅正談判 交換政治犯

（羅京十九日海通社電）據本社向消息靈通方面探悉、羅俄政府現正舉行關於交換政治犯之談判、羅馬尼亞要求釋放蘇俄佔領比薩拉比亞時所拘之若干要人、蘇俄則要求羅國所扣留之共產黨領袖數名、

西班牙軍部 添設技術隊

（馬德里十九日海通社電）西班牙軍部今日下令陸軍中添設技術隊、該隊分爲二組、一組研究法令應如何更新、第二組研究建設新方法及電氣技術問題、此外將設一高級技術學校以訓練人才爲該隊服務、

美國海軍獲得 大批補助船隻

（華盛頓十九日合衆社電）海軍部昨晚宣稱、爲求增强美國海軍補助力量計、自九月廿五日起美國海軍已自各方獲得運輸艦二十八艘、暨拖魚船快艇及駁船等多艘、

阿根廷報反對 接受美國建議

（阿根廷京城十九日海通社電）此間「亞索拉報」今日撰文反對以阿根廷海軍根據地租借予美國之建議、略謂、阿根廷接受此提議、於國家之自由與主權不合、且接受此項建議不啻與行將參戰之美國結成同盟、

巨量黃金 運抵紐約

（華盛頓十九日海通社電）美輪艾克賽透號所載價值三千二百萬美元之黃金、昨日抵此、查此項黃金乃係葡萄牙銀行運存紐約聯邦準備銀行者、

白利斯多爾海峽附近 英德海戰成疑團
英稱德方所傳與事實不符

（倫敦十九日路透社電）德方司令部昨日公報所傳「白列斯多爾海峽中海戰情形」與此間發表之情報、大相逕庭、倫敦負責人士謂、白列斯多爾海峽附近、並未發生海戰、而德方所傳他處發生之「小戰」、殊不確實、據海軍部與航空部昨夜發表之聯合公報、十月十七日晨英海岸飛機見德驅逐艦四艘在法境的萊斯特外行駛、英方巡洋艦隊乃於惡劣視線中、疾駛前往攔擊、期與敵艦交戰、午後視線稍明、英巡洋艦一艘即與敵艦隔極遠之距離交戰、時敵艦在英境之地極角西南約百哩外遭英艦轟擊、倉惶退却、英艦加以追擊、惟天色旋又昏暗、敵艦逸入白萊斯特、英艦追擊時兩度遭敵機襲擊、但無中彈者、英轟炸機亦追擊敵艦、見一彈落於敵驅逐艦頭部附近、昏暗中未能確知襲擊結果、德方所稱英艦一艘中魚雷云云、實則英艦絕無受損者、

（柏林十九日國際社電）德方稱、德驅逐艦一隊與英方巡洋艦驅逐艦若干艘交綏、以魚雷擊中英艦一艘、由此可見、不列顛之國、德海軍任務漸趨重要、德高級司令部稱、英艦中魚雷之後、英艦全隊「即行敗退」並說該次海戰、在星期四發生於布里斯它爾海峽入口處、又據稱、德速降轟炸機、曾追擊敗退之英艦、而德方之驅逐艦、則全數安返西歐海岸某某處之新根據地、

德義經濟政策 兩國意見一致

（柏林十九日海通社電）義國外匯部長李嘉迪昨離柏林、渠在德京勾留一星期、爲德政府及經濟部長芬克博士之上賓、據消息靈通方面稱、李氏與芬克博士決定將來時常舉行同樣之會談、軸心國在戰時之外交途徑及戰後之經濟政策、兩人意見不謀而合、戰後之清算制度應予擴充、惟須較有伸縮性、馬克及里拉將佔清算制度中重要地位、幣制之規定不以黃金之百份率爲轉移、戰後歐洲各國之合作目的爲提高民衆之生活程度、及發展完全自給自足、以及與世界之其他經濟中心舉行換貨制度、

留法西班牙人 將遭厄運

（紐約十九日路透社電）前西班牙外長代育今日語人、渠料避居於法國之西班牙人將遭新恐怖、前任加泰隆政府主席國巴尼斯在防守巴塞羅納時、爲西班牙著名人士之一、事後避居法境、法國既已降德、國氏乃被拘捕、解交西班牙、近已處死獄中、今德國秘密警察長希木勒、往游馬德里、此殆爲德方祕密警察捜殺法境避難西班牙人新恐怖行動之起點、

德軍佔領後的巴黎

今望譯述（下）

賀爾夫斯的報紙「勝利報」在前些日復版、態度也是反對德謨克拉西、但是後來因爲替英國辯護、被德軍封閉、不准出版、

另有新出現的一家報紙、名叫「國王生命」還有幾家納粹機關報、現在都一致開始反猶太運動、

德軍對於法國商店、大致沒有加以干涉、不過有一家猶太人所開的美術品商店、被德軍將一切貨物取走、德軍雖說是對於法國人民採用一種懷柔政策、但是不肯使法國人忘掉了他們的威力、

飛機表演 德國的轟炸機戰鬥機、常常飛巴黎上空飛翔、並且對準「勝利牌樓」及其他著名建築、演習低衝轟炸、

德國步兵、則在巴黎陸軍學校操場及其他空曠地區之中、在若干法國人觀看之下、天天演習戰法、

德國軍隊在操演之時、紀律嚴肅、天天演習操法及戰略、但是希特勒的隊伍內部、仍然具有平民精神、兵士們演習手榴彈、機關槍、及短刀的時候、像貌極兇惡、但是到了和法國人民接談的時候、卻也很和氣、很友愛、軍官及兵士中間、在整隊進行之際、也非常親愛、軍官在巴黎的行爲亦頗規矩、上峯禁止他們欺凌法國人民、

離開巴黎、在德軍佔領區內觀察、可以見出德軍是在準備進攻英國、火車運兵似乎開往各種方向的都有、但是運往魯阿河以北地區者居多、另外還見有法國的黑人兵一大批、登車東行、這些軍隊都不攜帶槍械、大致是派往德國、作工人使用的、

軍氣極盛 德軍的軍氣極盛、因爲他們自覺已經成了世界上最高的人、而且不久就要戰勝英國、

一個德國納粹黨的新聞影片技師、在巴黎與記者見面、他說進攻英國的時候、他被派爲登陸的第二十人、敦克爾克戰事的新聞影片、還有攻陷盧恩及其他各種戰事新聞影片、已經開始在法國的電影院內映演、關於德軍所採用的戰略及轟炸法軍的情形、毫不避忌的映演、影片中所拍的影像、多係德國低衝轟炸機、襲擊英國戰艦之情形、但是這類影片、也不一定能使法國觀衆對德國發生好的印象、

德國當局命令法軍的俘虜、仍舊住在德國、據法國人的估計、大致他們被德軍俘虜的兵士不下一百萬人、現在盧阿河以北德軍佔領區域以內、不准法國人民往來、只有少數鐵路人員、因爲需要他們修理鐵路或行駛火車、尚准許到佔領區內去、再則有少數工廠裏邊的重要人員及少數行政人員、亦准許前往、

法國的佛朗由德國當局規定價格、在佔領區內每一佛朗兌換德國的一個紙馬克、但是法國人都不願拿佛朗去兌換紙馬克、因爲恐怕紙馬克將來價值靠不住、然而法國的商店百貨店却賣貨很多、買主都是德國兵士、因爲這些兵士要買許多零星物品、如圍巾、絲襪、手帕之類、寄回本國去贈送情人、

記者向法國南方出發的時候、遇上幾個逃回的英國俘虜、他們裝作工人或鄉農、從佔領區內逃出、打算跑到法國南部的馬賽、從馬賽再想法逃回英國、他們沿途不敢說話、恐怕被人發覺、重新被捉、他們任何物品也沒有、並且沒有錢、混身極污穢、因爲走路太遠、脚上都起了泡、（完）

法報提倡成立 革命委員會

（維希十九日海通社電）小馬賽人報之昨日社評要求法國組織革命委員會、該文著者沙邊泥稱、自貝當政府自上開始革命之後、現在唯一之需要、爲由下之人民、各省區社會予以擁護及信任、其辦法須在民衆中發起宣傳運動、現在各省行政長官業已就任、須立即組織革命委員會、該報新近在法未淪陷區倡導反英及反猶運動、勢力日見擴大、此項運動在馬賽及尼斯最爲猛烈、猶人商店玻璃每被擊碎、猶人被驅出街中、承認法國之敗咎在猶人、

寇克飛抵紐約 拒不發表談話

（紐約十九日海通社電）美國駐德代辦寇克自歐乘飛剪機回國、業於本日返抵此間、寇克向包圍之新聞記者答稱、余無談話發表、語氣極爲堅決、寇克旋即離此前往華盛頓、將於今日下午謁見國務卿赫爾、

（紐約十九日海通社電）美國駐德大使館代辦寇克、本日由歐洲乘飛機抵此、據其向新聞記者稱、「一無可述」、即向華盛頓而去、見務卿赫爾將於今日午後接國寇氏、

維希政府頒佈 排猶法律

（維希十八日哈瓦斯社電）政府頃在社會新機構範圍之內、頒佈法律、規定猶太人之地位、并禁止猶太人擔任某某數種職業、其大要如下、㈠凡祖父母外祖父母四人中倘有三人係屬猶太族者、即當認爲猶太人、但其中二人爲猶太族、而本人又與猶太人結婚者、亦當認爲猶太人、㈡猶太人不得在政府行政機關擔任要職、亦不能爲中小學教員大學教授陸軍軍官、或在受政府津貼之工廠商行內擔任重要職務、但前次歐戰參戰軍人或在此次歐戰中卓著勞績、而受有勳章者、仍得在其他公共機關供職、㈢猶太人不得爲通訊社雜誌報紙之經理或編輯、但科學性質的報章雜誌、不在此限、㈣猶太人不得爲影片公司之經理或製片商、亦不得在無線電廣播事業担任重要職務、㈤猶太人得以擔任各種自由職業、但仍須受若干限制、㈥現任官吏之猶太人、應於兩個月內辭職、㈦凡在文藝藝術科學各界、有特殊貢獻之猶太人、當視爲例外、㈧本法律在法國殖民帝國內、一體施行、㈨外國猶太人居住在法國境內者、得由各省當局、指定地點、設立集中營、加以圈禁、此層乃指外國籍猶太人、業已喪失原有國籍而尚未取得法國國籍、又無維持生活之能力者而言、但外國籍猶太人之在法國境內作正當活動者、則不受影響、

（丹吉爾十九日海通社電）法屬非洲法軍總司令魏剛上將、於昨日抵達賴巴特、將於今日前往卡沙布蘭加、在彼勾留一日、於明日前往費資、

美加在格林蘭 設領事署

（丹京十九日海通社電）據丹麥格林蘭委員會主席奧丁多夫、今日向丹麥格林蘭協會報告、美國及加拿大均已在格林蘭設領事署數處、該處人民現以冰晶石及其他產品換取美國之食品、據稱、丹麥政府若干官員仍居留紐約、

英國內艦隊總司令 福伯士去職
由杜維繼任德方不予重視

（馬德里十九日海通社電）關於英國海軍司令之更調、此間政界指稱此事不足爲異、在戰爭之第一年間、英軍着着敗衄之後、陸空軍亦均有更調、此次最令人注意者國內艦隊總司令福伯士上將之去職、改任杜維中將、杜氏現年五十五歲、在英人之觀念中尚屬年輕、其名在海軍界外、亦少聞及、在海軍中則享有「惡魔」之徽號、其大部份時間係研究魚雷軍器、曾統率「翁士羅」號驅逐艦參加査特蘭戰役、一九三七年以來屬於地中海艦隊、新近數月曾參加地中海戰事、但在英艦隊戰略上之最重要者、厥推海軍副總參謀長勃萊克中將之去職、改由赫伍德少將充任、赫氏係領率英艦隊在南美擊德袖珍戰鬥艦斯比上將號始擢升現在職位、亦爲一名虎將、其主要工作、爲指導海相關於全帝國之海軍戰略、

南京興業銀行

收受存款　外埠匯款　貼現抵押　小本貸款　發行禮券

活期 往來 定期 活定兩便
電匯 信匯 穩安 迅速
確實擔保 均可承辦
調劑金融 輔助工商
印刷工細 精美雅觀

中央商場辦事處　地址 復興路中央商場

總行臨時地址　朱雀路一一一號　電話二三三五二號　電報掛號〇〇八一號
營業時間　上午九時至下午三時
詳細章程　歡迎取閱函索即寄

海格路三四六號
六國飯店
電話　二一一九六　二一一九七

老西門中華路口
西園舞廳
中外娛樂　通宵營業
中西大菜　名廚烹調
煙酒茶點　隨客選擇
歡迎嘉賓　汽車接送
本園舞廳全部裝飾工程由洪青先生主持設計
電話南市　七四七五　七四七六

法商工人據理力爭 電車工潮繼續談判
水電工人請求資方公平待遇

法商電車工潮、經民運當局暨法捕房方面數度調解、雙方意見、漸趨接近、因資方對被開除工人四十五名復工一項要求、僅允先予復工二十二名、勞方則堅持全體復職、致談判發生頓挫、交通猶未恢復、業誌昨日本報、茲悉昨日上午九時起、勞資雙方繼續在盧家灣該公司舉行直接談判、出席者資方公司大班法弗萊、捕房政治部長馬來、及勞方代表張福寶、石巨福等共十餘人、談判時資方仍持前議、對於被開除工人、祇允先予復工二十二名、其餘待日後儘先錄用、勞方因此次被開除之工人、其開除原因、爲組織工會、公司舉措殊不合法、故根據法理、堅主全體同時復工、雙方當時爭執頗烈、至中午未獲解決、旋於午後四時起仍在公司續開談判、公司允對開除工人之復工人數、增爲二十六名、勞方始終未允接受、又對工資一項、公司允增月俸五元五角、勞方要求則須增至十一元、直至下午七時、仍未解決、聞勞方於會議時曾另提新要求、即工人在公司服務期限在五年以上者、公司應給予退職金及養老金、公司對此項要求、原則上已予同意、其數目則須待詳商決定、故今日上午將再行繼續談判、觀察勞資此項談判、雖未獲即時解決、然雙方態度、均甚和緩、如資方能以誠懇態度不執成見、對勞方再示讓步、預料今日談判後、工潮可以解決、

再此次該公司電車汽車部工人全體罷工後、所有水電工人、因在同一公司機構之下服務、屢欲繼起響應、參加罷工、幸經民運當局剴切勸導、極力抑制、公司得繼續其業務、惟在工人方面、雖未參加罷工、但百物昂貴、生計困難、乃係事實、公司方面、決不應因其未會罷工而加以漠視、故於交通工人談判之際、水電工人、特提出三項要求、（一）此次交通勞資協定簽訂後、水電工人應與交通工人享受同一待遇、即例如交通工人增工資十元者、水電工人亦須增加十元、其餘類推、（二）罷工期內增發雙薪、按照公共租界英商電車公司及公共汽車公司向例、凡電車罷工後、汽車工人、即增發雙薪、故在交通工人罷工期內、水電工人、亦應發給雙薪、（三）每工人每年發雨衣一套、因公司爲便利工人執行職務起見、遵照定章、每年每人發給雨衣一套、現數年未發、際此百物狂漲之時、工人無力購備、應由公司依照舊章、每年發給一套、據聞此項要求提出後、公司方面、於今日談判時、已允予以討論、

大英夜報怠工 昨晚未曾出版

本市大英夜報機器間工人、昨日發生怠工風潮、故昨晚該報未曾出版、該報規模不大、編輯部職員僅五六人、排字與印刷工友、亦祇廿餘名、編輯部附設於愛多亞路江西路華美晚報內、並無印報機器、每日所出報紙、皆由九江路前立報館代印、據聞其怠工原因、異常複雜、該報職工、皆祕不宣布、

新樂器罷工潮 不難圓滿解決

福煦路中國新樂器製造公司男女職工二百餘人、因向資方要求增加工資、資方未能同意、於本月十一日起全體罷工、向資方提出六條件、要求資方接受、本月十五十六兩日、勞資雙方曾至工部局工業科談判、當時因資方對於勞方所提條件、僅允增加工資五角、勞方認爲毫無誠意、故繼續罷工、茲悉勞方將所提六條件加以修改後、資方已有接受之傾向、故此項工潮已不難圓滿解決、

華懋被捕工人 移解法院訊問

滬東平涼路一一七八號華懋洗衣公司罷工工人、前日（十八日）晨七時許、與公司發生衝突、經該公司電話報告楊樹浦捕房、派大批中西探捕、驅警備車到場彈壓、探捕開槍示威、工人用磚石拋擲、有印捕四名、被擲傷面腿等部、致工人數名被捕拘去、昨晨捕房將沈月璋、李桂生兩工人解送第一特院、經推事開庭略訊一過、諭改期再訊、

市府呈請政院 國葬傅故市長

上海特別市政府以傅筱庵市長遇害逝世、特呈請行政院請准予國葬、茲將原呈採錄如下、竊本市傅故市長宗耀、不幸於本月十一日上午四時三十分、在施高塔路祥德路二十六弄二號官邸、被逆僕山東人朱升源潛入二樓臥室、乘熟睡時、用刀猛砍頭部、致死、兇手潛逃無蹤、噩耗遍傳、中外哀悼、除已於是日急電報聞外、並懸賞五萬元緝拿兇犯歸案法辦、令行警察局飭屬嚴緝兇犯、並分函公共租界工部局暨法總巡捕房、一體協緝各在案、本月十二日蒙國民政府明令襃揚、發給治喪費國幣一萬元、並依特種撫䘏條例、從優議䘏、具仰國民政府軫念忠良、崇德報功之至意、伏念傅故市長一生致力於發展工商實業、並從事於經濟政治工作、慷慨好義、樂善不倦可風、毅力熱忱、蜚聲海內、耆年碩德、中外各界所共仰、前歲十月十六日、以將近古稀之年、當危疑震撼之交、承地方殘破之後、不顧一切犧牲、不計任何毀譽、毅然出膺艱鉅、此種犧牲一己、爲民爲國之精神、宜爲天下所共諒、任事以後、即本中日兩國親善友好合作提攜之旨、一以撫輯流亡、增進民福、收拾殘局復興地方、積極建設、興利除弊、防止共產、睦鄰互相調整外交關係、發揚德治民治爲己任、兩年以來、苦心孤詣、奮力擔任、晝夜籌維、不遑寧處、一切施政方針、悉以國利民福爲前提、舉凡苛捐雜稅之取消、越界築路警權協定之簽訂、土地檔卷之收回、市政之建設、文化之發揚、各區吏治之刷新、地方治安之確保、外交關係之增進、和平運動之倡導、莫不實事求是、埋頭苦幹、政績昭垂、千古不朽、不幸變生肘腋、遽喪元良、凡在有識、全聲一哭、所有傅故市長一生事績、實屬功在國家、永垂不朽、似應宣付國史館立傳、以勵來茲、並請念其殊勳、憫其慘遇、准予提請中央政治委員會、依照修正國葬法規定、決定舉行國葬、用彰忠烈、而慰幽靈、是否有當、理合呈請鑒核示遵、

美駐滬新總領事 日內抵滬履任
代理總領定下月一日返國

美駐滬新總領事洛克哈特、定於本月二十三日搭柯立芝總統號抵滬、當於月內就任、代總領布特立克、現已決於下月一日乘批亞士總統號返國、按布氏自總領高斯調任駐澳公使後、即代理領事職務、迄今五月有餘、此次休假歸國後、是否將重行來滬、目前尚未決定、

又據記者調查、現駐滬美艦、計有四艘、爲赫德司揚子江艦隊砲艦呂宋號及長合之私人快艇伊沙佩爾號、及砲艦沃湖號、分泊於法租界外灘浮筒及美海軍浮筒、其他浦江外艦、計有日艦八艘、一爲修理艦三爲運輸艦、又有法艦二隻、意艦二隻、英艦一隻、連美艦在內、共十七艘、

工商匯劃票換 交換數額增多

滬市匯劃票據交換額、在此工商業衰落聲中、反見增繁、上（九）月份交換總額、已由八月二十七萬萬元、而增達三十二萬萬餘元、據記者頃向匯劃票據交換所探悉、交換額增多原因、係近來銀錢業鑒於工商業往來交付現款、殊多危險、多改爲交付匯劃票據之故、本（十）月旬日之間、交換額更見增多、預料月底結束、可增加交換額四十萬萬元之鉅、

氣象報告

徐家匯天文台昨日下午四時卅分氣象預報云、山東上空天氣至晴但甚寒冷、有北西至北風、長江流域天氣變化甚巨、晨早天陰有雲、本埠有霧、氣候並轉寒、有爽利北東至北西風、南方有南東至東風、又昨日下午三時前、二十四小時內、本埠氣溫、最高七四·三度、最低六七·五度、去年同日、最高七一·八度、最低六二·三度、

班禪銅像開光

班禪大師銅像、由菩提學會發起、榮增堪布發願鑄造、造價達三萬餘元、自鑄像建造完成後、昨日上午十時、特在覺園內啓建莊嚴道場、將重開光、因班禪大師、係屬西藏密宗法、故道場佈置、極爲莊嚴、法壇設於覺園大雄寶殿、在像前供香花淨水、銅像、並用油盞一千只、中插燈草、全數燃點、層層燈光、燦若列星、法壇進門處、並由榮增堪布率喇嘛多名、跌座誦經、喃喃說法、佛教界名流關絅之、黃涵之、屈文六、聞蘭亭、等亦先後蒞壇、問法懺稽首、男女善信、齋素行禮者、踵趾相接、備極盛況、法壇兩壁、並設有追亡蓮牛、及靈位牌、中午並開羅漢菜、以饗到壇大衆、聞是項午齋大供、須連續二十天、

南市各處商店 什九已告復業

南市自正式開放迄今、已獲民、踴躍復歸、且各業商店爲時未及一載、全區業已獲有顯著之進展、不獨全區市廛、現均紛告復業、老西門中華路一帶、各商店之復業者、已達十分之八九、入晚電炬明燈、光如白晝、行人來往如織、滿充和平氣象、邑廟豫園自經市府將廟門開啓後、全部商店、現正準備復業中、各茶肆營業、已日有起色、復興邑廟商業之基礎、業經樹立、現正期待各業之自然發展、足徵南市繁榮、已在普遍推進中、

監事早已辭職 依然列名信箋

本市貧兒失學救濟所所長張國權、前被洛家華等勾串敲詐、洛家華業已被捕、由法院一度訊問、自此案發生後、頗爲各界注意、據記者探悉、該所執行監事會副主席瞿振華、自接受聘書後、因事務煩冗早已去函辭職、但該所所用之信箋上、則有其名故瞿氏對此頗表不滿、

電話加價問題 租界當局考慮

昨日本市西報發表、關於盛傳電話即將加價之消息、頗引起居民之重視、茲據記者向有關係方面探悉、此一問題、最近確已由電話公司正式具呈公共租界及法租界當局請求、大致計劃將住戶電話加收百分之七十附加費、營業電話則加收百分之一百二十附加費、惟聞工部局對此未經正式批准、必須該局董事會議討論通過、現該局認爲此事影響社會至鉅、正與法租界公董局商洽、此外尚待徵得其他關係當局同意、

滬越間復航實現 法輪啓椗駛海防

上海與海防間航務、自越南情勢緊張後、英商各輪公司、即停止派輪行駛、最近法國郵船公司、經該國政府核准、籌備開航滬防線、該公司所備行駛之貨輪及郵船、昨已有雅羅、洛司兩輪到滬、另有金弟亞號、大達南號兩輪、亦將於月內抵達、

據該公司昨日消息、關於開航滬防之航班、業已派定、除洛司號輪於今（二十）日首次由滬直放海防西貢外、雅羅號及金弟亞號、則分別於二十三、二十七日解纜出口、該輪等除搭客外兼運貢米、因之本市食糧、今後當無缺乏之虞、

又該公司爲謀遠東之交通便利、於上述滬防線開航後、現正計劃添關南洋船班、並派定該公司郵船大達南號担任往來該班、聞該公司已定於下月一日起、即可試航、

石浦綫試航成功高登輪載貨返滬

德商魯麟洋行高登輪、於本月十五日、裝載貨物及少數搭客、啓椗開往石浦、沿途航行、頗爲順利、翌晨即安抵石浦、靠岸卸貨、在石浦停靠一日、於十八日下午二時滿載土貨、駛返來滬、已於昨晨八時抵埠、

德商遠東公司哈納輪、前星期六日由滬裝載客貨開航溫州、停錨黃花港洋面、中途停止進口、於前日折返來滬、已於昨日中午抵埠、停泊浦江一二兩號浮筒、所載貨物、尚未卸下、據該公司負責人稱、該輪是否續航、正在請示德領署核示中、至前日由美國軍艦護送來滬之美商大生輪、得美國駐滬領事署之許可、繼續開航後、該輪已於昨日由滬啓椗、此次除裝有棉紗等貨物外、並不搭客、其目的地則未詳、

强盜探捕互轟 各有一名受傷

劇盜蕪湖人夏金標、（年廿八歲）於十八日上午十一時四十五分、糾同在逃三人、持械搶刦源昌路五十至五十四號順昌米店、夏盜袖出手槍、向店恐嚇聲張、餘盜乘隙刦取法幣一千四百元、分頭逃竄、經店夥戴阿三、孫廣餘、樓司夏阿四、奮勇尾追、狂吹警笛、盜等情急、開槍示威、從東西華德路兆豐路一帶、迤邐逸出、採夏三店夥、不顧生命、亦步亦趨、緊隨鳴笛、適有匯山捕房七百九十六號三道頭西捕、與一百九十一號印捕、聞警到來、幫同追擊、盜等向該印捕開槍、彈中其膀胱處、受創倒地、七百九十六號西捕、見狀拔槍還擊、雙方彈如聯珠、後夏盜逃至漢壁禮路附近、腿部及陰囊、被彈擊中、受傷踣地被擒、尋下手槍一支、膛內尚有子彈一粒、遂與印捕一併雇車、帶入捕房、轉送醫捕醫院醫治、餘盜乘隙免脫、傷盜夏金標、捕房繕就解案單、送一特法院刑三庭、捕房律師張大陵、依强盜及殺人未遂罪起訴、請爲延期、俟夏盜傷愈訊問云云、繼據七九六〇號西捕及米店夥戴阿三、孫廣餘、樓司夏阿四證明經過、姜樹滋推事、諭改期候夏盜傷愈解案核辦、

扯破衣服搓繩 强盜畏罪自縊

法捕房中西探、於十四日上午九時半、接得密報、在八仙橋小菜場對面龍宮飯店三樓三一四號房間內、拘獲盜匪常州人何健（三十歲）台州人葉子瑜（四十七歲）甬人韓阿榮（廿六歲）常州人張金成（廿八歲）常州人朱根香（三十二歲）與婦人葉楊氏（四十四歲爲葉子瑜之妻）等男女六名、又在杜神父路七十六號內空地上垃圾堆內、起出手槍一支、子彈六粒、一併帶回捕房收押、翌日午後、解送特二法院刑一庭、請求羈押偵查訴究、經李惟善推事訊論改期十一月二日再訊、被告等收押、在偵查中、何等已供認在法租界內犯過劫案十餘起、茲悉本案第一被告盜匪何健一名、羈押於薛華立路捕房拘留所十四號監房內、因情虛畏罪、於十八日午夜十二點半時、在押將衣服扯成布條、搓繩、懸於監門鐵梗上自縊、經七九二號越捕發覺已不及解救、氣絕身死、據情報告捕頭、察勘一過、將尸體舁往驗尸所、昨日報請特二院檢察官蒞所驗明、何盜尸體委係自縊身死、因無從查傳尸屬、諭交善堂殮埋、

少女傾心夥友 竊款私奔

浦東人陸順舟、現年五十歲、向在北河南路五十號開設陸發記裁縫店、共女兒名陸美貞、現年十八歲、平日與店夥鎮江人郭紹興、（有戀愛關係）事被陸順舟所悉、乃於去年三月間、將郭辭歇、不料郭戀奸情熱、暗中時以書信向張女挑逗、至本年九月九日、郭又囑使女竊取錢財、與郭私奔、至南市方浜路四百三十五號、租屋同居、昨日下午一時許、郭擬偕陸美貞同赴蘇州、行經廣西路、遭陸順舟撞見、乃將郭帶入新閘捕房、收押、捕房律師厲志山依法起訴、特一院刑二庭、被告郭紹興供、不承認與女發生關係、劉推事核供、當庭判決、郭紹興和誘未滿二十歲女子、脫離家庭、判徒刑三月、緩刑二年、陸女交其父領回、

匪刼五金掮客 損失現鈔萬元

昨日河南路交通路口、發生一白晝鉅刼案、緣有住居法租界某街之唐姓男子、於昨晨九時許、攜鈔幣一萬元、乘座四八四號自備包車、擬赴漢口路中南銀行存儲、唐當時慮恐中途失事、將該款以報紙裹成圓形、持於手中、以免匪徒注意、不意車至河南路交通路口、突有着長衫之盜匪兩名、自道左趨出、攔住包車、一盜出手槍恐嚇、即將該一萬元鈔包搶奪而逸、據悉事主唐名堵理、業五金掮客、每月營業出入、數目甚鉅、獲利亦殊豐厚、

視學校爲商業工具 法庭上互相攻訐
校長濫發證書主任虛報帳目 法官勸令息訟尊重教育真義

寧波人童元翰、（五十一歲、住金神父路花園坊廿一號）吳縣人張士元、（廿八歲、住巨籟達路四成里一號）慈谿人馮慶年、（卅九歲、住善鐘路十九號）近延請律師代理具狀特二法院民庭、對蘭本駒（住巨福路三百弄廿三號、係前蒲石路杜美路口六一三號培才職業中學校長）提起確認轉學證書無效之訴、其狀詞略稱、緣被告係私立培才職業學校及中學之設立人、並自任校長、而原告童元翰爲被告聘任之校董、張士元爲聘任之教導主任兼教員、馮慶年爲國文教員、該校編制、設教導處總司教務、凡學生學業成績、均由教員依日常攷查、及小攷試評定分數、報由教導處計算學期或學年之總平均分數、以定其及格或不及格、然後報告校長、簽發成績單或證書、乃被告於本年春季學期終了、各教員尚未評定分數之間、竟將該校停辦、即不問各學生成績如何、及已攷未攷、一概發給成績及格之轉學證書、當被告發出轉學證書後、各教員以其違法妄爲、無不譁然、即於七月一日集議聲明否認、其間會有學生持該項證書向他校轉學、均被拒收、按童元翰被聘校董之後、對於校務無從過問、未召集、故對於此事、初無所知、茲因教育界中多引爲笑談、爲傳一時、始有所聞、因往調查、證明屬實、既爲校董、不得不依法爲有效之糾正、又依教導處合法統計、全體學生、共爲卅七人、均未大考、故請求確認被告蘭本駒於六月廿七日至七月廿九日對學生卅七人所發之轉學證書爲無效、及担負訟費、並登報公告、同時蘭本駒亦延請律師云、代理具狀該院、對張士元個人提起債務之訴、其起訴意旨、略謂、竊被告張士元前因困守家園、無事可爲、乃要求原告出資創辦一校、原告卽集資交被告籌備、於本年二月成立培才職業學校及中學、不料該校成立後、被告職居教導主任、大權獨攬、擅用私人、並虛報帳目、視學校爲商業工具、計開辦費項下虛報國幣九百二十五元八角四分、經常費項下虛設名目、報銷一百卅二元一角五分、合作社項下虛報二十二元八角四分合計國幣一千另八十元八角三分、此項帳款被告毫無收據或發票提出、應請鈞院判令被告歸還、並令負担訟費、法院據狀、昨晨由余長濬推事開民七庭一併審理、雙方代理律師爭辯甚烈、各執一詞、尤其對學校視爲商業工具一點、各不相讓、庭上以兩造均爲服務教育界之知識份子、不宜爲學校之事而涉訟、有失教育之眞義、即論本件辯論終結、定期本月廿二日上午九時宣判在判決前、如雙方能成立和解、可撤銷判決、

評價會深謀遠慮 反復申論洋米價

上海米糧評價委員會前於本月十五日召開委員會議、公決洋米在市場買賣增加百分之五利潤、原則業經通過、業於日昨分函兩租界當局請示、其原函云、敬啓者、接奉大函、略開、本埠洋米售價、應依照成本、外加合理利潤、並連同國米、評定適當價格等因、爰於本月十五日召開會議、經縝密討論之結果、僉以近一月來洋米定價二號西貢每包最高爲七十九元六角、最低爲七十五元八角、通扯估算、再加以份量虧損、及其他外費、以一百六十市斤計、約爲六十六元、以與本埠最近售價相較、亦屬相近、然此數僅敷成本、尚無合理利潤在內、若一經評定、嚴格限制、反使續訂裹足、來源不繼、易招不良後果、茲擬予以百分之五成最多不得超過百分之十之合理利潤、（例如本月初訂購二號西貢、定價最高每包八十元弱、其米尚未如數裝輪、而後定價格已逐步下降、按之現時定價、每包尚不足七十五元八角、本月十七日爲七十三元六角、似此情形、則先訂之貨、即使合以上述利潤、尚難保本、欲冀其繼續訂購、增加存底、無異南轅而北轍、以是對於評價、不得不以當時定價爲標準、而於漲時予以限制也）、嗣後評價、按照成本爲標準、而以合理利潤爲伸縮餘地、評價一經公佈、市場交易咸須遵守、但遇市價漲落、落則任其自然、不予限制、漲則祇可於合理利潤之限價內、酌量變更、否則、予以嚴厲制裁、此爲敝委員會對於洋米評價變更辦法之意見、至於國米評價、事實不無困難、蓋目前來源殊鮮、輪車裝運、久已絕跡、僅賴脚踏車之零星運輸、產價與運費、漫無一定、裝運之艱險困難、又難言喩、既不足爲評價之標準、且國米交易、久已不在市場、若本埠售價一經評定、若躉無利可圖、勢必相率裹足、反致阻塞來源、而失評價之本意、故在目前情形之下、似以暫勿評價爲宜、此爲敝委員會對於國米評價暫緩實施之意見、用特具函陳報、是否有當、統祈鑒核示復、俾資遵循、無任公感、記者又向關係方面探悉、兩租界當局業已分別接獲該會函件、對於已公決評價原則、頗表示贊同、今公租界工部局定於下週三開會、法公董局下週一開會、待通過後即作復示、

另訊、滬市糧食、因訂購大批西貢洋米、已繼續運到、且國米已有湧到滬、故市場籌碼增多、人心大爲安定、買戶裹足不動、市價日趨下落、昨（十九）日市場各種米價續回跌、一號西貢米又跌進七十元大關、叫價六十九元二角、次爲六十八元、國米亦回跌一元左右、據米市場人稱、目前市區存米益見增厚、民食供給充足無虞、並聞國米來源此後將源源運滬、

國民政府行政院財政部通告
署字第八〇一號

本部現爲調整鹽務、應先由松江全區兩浙區（浙江本省）及淮南區（除南京市外之外江內河各食岸）辦理、仰上列各岸舊營鹽業商人、限自通告之日起兩個月內務各檢齊憑證持向本部鹽務署（南京鐵湯池）登記申請復業、以憑核辦、逾限不到自甘放棄本部即另招新商替代、慎勿觀望自誤、切切此佈

中華民國二十九年十月十五日　部長周佛海

憲政月刊
第一卷第二期出版

要目

和平與憲政……汪精衛
中國的新政治體制……岩井英一
中國革命現階段與憲政問題……袁殊
興建運動與革新政治體制……李蒙政
民主與獨裁……孟文祺
對於實施憲政之我見……沈行華
憲草之檢討……郎永健
評「中華民國憲法草案」……上官生
中國共產黨黨內鬥爭史……金君致
德意志全能政制的成功……吳滋尹
日本新體制運動的理論與實踐……魯風
日本現行憲法構成研究……林伯暉
法國貝當憲法的構成及其批判……李維之
父與子……拉斯·陸·著　張關·譯

每册定價國幣二角
憲政月刊社發行
（上海郵政信箱一七〇六號）
分銷處：上海三通書局　中央書報發行所各地分所　南京中山東路太平路建國書店

本年度新聞界大貢獻
文藝化趣味化的報紙
國報

●歡迎訂閱（本年底前訂閱者均七折優待每月祇收一元零五分並派專差送上）
社址：南京路信大祥大樓三樓二百念一號電話九四五三〇

慈籃挑戰賽圓滿閉幕、

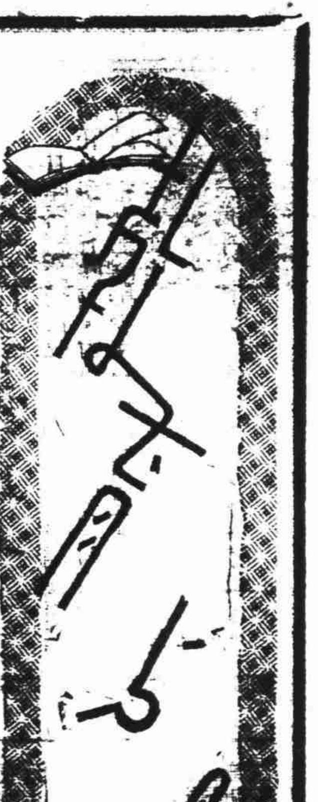

百樂門完成霸業
滬青力戰敗北
賽球拍賣打破最高峯紀錄
精武與友友之戰時晏作罷

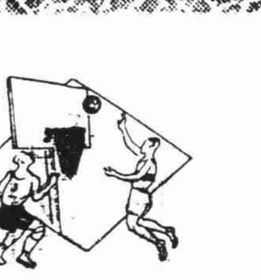

為難童教養院籌募善款而舉辦之慈善籃球挑戰盛會、經四星期之逐鹿、迄昨晚而功德圓滿、義款收入數逾兩萬、足證各界贊助之熱烈、與各大善士解囊之慷慨、而賽球義賣紀錄、自上週李衛齋大善士以一千一百元打破全滬最高紀錄後、昨晚又為百樂門體育會以一千四百元登達最高峯巔、最難得者、則為百樂門以鉅款購得後、復又捐助與該院、重行拍賣、結果復由實業家沛賢元君以二百元購去、惟因四座觀衆均不願掠人之美、故未拾至最高價額、但沛君願于其他方面、再以鉅款饋濟該院也、

賽球拍賣　至上週末曾拍賣之票穀賽球、結果則為周君賢氏以五百元購去、周君即上次拍價一千元之大善士、昨晚亦因無人與之競爭、殊未洽周氏之慷慨胸懷也、至於競賽結果、百樂門昨晚甲乙組均雙收勝利、巨人滬青相繼被摔、總計百樂門出戰、六奏凱歌、保持常勝無敵之榮銜、洵屬難能可貴之盟主風度也、惟因開始時間過遲、致最後一幕女子表演、未能舉行、窈勞兩隊往返、故主辦當局對精武與友友兩女子勁旅、深表歉忱、兩隊為慈善事業而犧牲、更可欽佩、而觀衆既費鉅款、又蒙錯過欣賞精彩表演之機會、亦一大損失也、兩賽戰情如後、

巨人敗北　前奏曲巨人對百樂乙一役、百樂以人才鼎盛之譽、周智顧森康先後鵠中、予巨人威、週旋於碧眼兒之間、周以下馬威、局勢始終操縱在握、巨人奮力掙扎、耶龍及陶勃林斯、略有點綴、前半告終、百樂乙以十三比八領先、五分易邊以後、陸大振、王鏡湖、與顧利康、活躍敵陣、有神出鬼沒之致、惟因巨人跳列密洛夫之奮起、致被多出一分、但百樂乙因前半優勢較多、仍以廿四對二十一壓倒強敵、為南洋隊代吐宿氣、休息時間、難童樂隊、樂聲復奏、

好戲登場　未幾滬青對百樂之主力戰登場、惟滬青因任相成之清恙未痊、終無力疾從軍、以致後防疎漏、門戶洞開、[illegible]亦臨陣缺席、[illegible]一神射手、以致比數差額甚鉅、[illegible]以後、[illegible]四分大[illegible]為慮、[illegible]報回[illegible]、但馮念華射籃如有神助、[illegible]連[illegible]瞬息已湊滿十分、滬青雖由余郇子扳回一球、但不旋踵百樂門又增至十五比四、迨滬青錢敬鏞罰中以後、長庚、祥龍、松圓、震中又如聯珠鵠中、比賽遂成一面倒趨勢、此後滬青方面、雖有陶紹生錢敬鏞陳邦診等次第射中、但已形格勢禁、百樂門亦有相當之獲分、致前半告終時、成廿七比十三之懸殊局面、

滬青慘敗　再戰開始、百樂門依然聲榮並茂、滬青則重振有心、點金乏傳大貓、敬鏞、郇子、祖德、紹生、邦頭等雖均有點綴、大貓則更顯活躍、惟前半已損失過多、益以後防因相成之抱恙、大門洞開、以致百樂門攻勢如沛然直瀉、銳莫能禦、又因神射手許文奎之登場、與張少卿形成兩支機關槍、包松圓更如火上添油、滬青遂於一面倒之局勢下以卅七對六十一慘敗、惟義賽端在表演、勝負乃在其次、此賽之能吸引如許觀衆、[illegible]許鉅款、連義球[illegible]所得、不下四千餘元、滬青亦足自豪矣、[illegible]文淑女士、昨晚特捐銀盃兩座、指定作該場獎云、

百樂滬青之役

百樂門	擲	罰	犯	分
馮念華	七	二	一	十六
許文奎	五	〇	〇	十
張少卿	四	〇	一	八
賈良幼	一	〇	〇	二
陳祥龍	一	〇	〇	二
李震中	一	〇	〇	二
陸鍾恩	〇	四	四	四
顧德奎	〇	〇	一	〇
包松圓	七	二	一	十六
吳炳浩	〇	一	一	一
總結	廿六	九	九	六十一
滬青	擲	罰	犯	分
李祖德	〇	二	二	二
錢敬鏞	四	〇	一	八
余郇子	三	〇	一	六
孫惠培	五	二	一	十二
陶紹生	二	〇	三	四
王才高	〇	一	〇	一
陳邦珍	二	〇	三	四
總結	十六	五	十一	卅七

記慈善籃球最後一仗

荊公

細雨濛濛，有如清明時節，氣候反常，令人終朝愁悶，正是「持螯賞菊」的時候了，可是西北風不起，蟹的影蹤，還是稀陳得很，所為「風高落帽」，「紅葉題詩，」要想附庸風雅而不可得，望着「哭出烏拉」的老天爺，百無聊賴，祇有老早的光顧到中青籃球房去，五光十色，倒也「得其所哉」。

昨日為慈籃挑戰最後一幕，滬青陣容，本來不弱，可是孫大貓病後登場，陳學崇優游香港，沈華恭親卯未到，任相成的「上海病」還沒痊愈，少了這三員大將，那里敵得過百萬雄師的百樂門，所以演出成一面倒，還屬是那果說起？

難敎院的樂隊，七時正就大吹大奏的浩蕩而來，「人小喉嚨大」，倒也相當悅耳；昨天雖然座價提高為五元，可是球迷卻不減於以前，到這些小節的，依然擠得滿滿的，而且還是「面熟陌生」朋友，如此熱烈，說是十年來球壇從未有過的盛舉，倒也並不誇張。

在榮譽座中，發現嚴又陵同梅琳夫婦倆，怪親熱的，並坐觀戰，園座有比「隔年明星」輝照，大為生色。這一幕中韓蘭根同殷胖子沒有來，否則觀衆情緒，一定格外興奮。

前哨戰，巨人對百樂乙，百樂以二十四對二十一告捷，艱苦倍嚐，勝來不易，小將周智，建功獨多，王鏡瑚也相當賣力，大將許文奎，曾一度出馬，終於「殺雞何用牛刀」還是讓幾個「小脚色」去揚眉吐氣吧！

巨人隊實力平平，傳遞與進攻太緩，是其致敗之由，一度追至十三對十一，百樂諸小將，顯得手忙脚亂，後來顧利康等紛紛助戰，纔始把巨人隊「吃癟」。

中青球房室小人多，非特球員們汗出如漿，連作壁上觀的球迷，也剝衣揮汗，忙得不亦樂乎。好戲登場，屏息以待，滬青隊，姍姍來遲，樂隊一吹再吹，也厭不下觀衆的煩悶，催戰的掌聲，此起彼應，好容易大貓率隊登場，才把球迷的興趣，重新鼓舞起來。

百樂門出陣者為陸鍾恩，包松圓，馮念華，陳祥龍，張少卿，滬青為孫惠培，李祖德，陶紹生，余郇子，陳邦珍，百樂門上半時蓋是馮念華一人天下，接觸未久，連中三元，此公短小精悍，運球神速，投籃準確，確是「好得無可再好」！（這句略含捧意，讀者如認為肉麻當有趣，儘可作廢。）

滬青戰將零落，加以球運不濟，「十叩柴扉九不開」，大貓的罰球，竟也會「失勞」，眞是「天亡我也」！陶紹生平時非常瀏悍，今天有點畏縮，無怪球迷對他大失所望，陳邦珍功過相抵，余郇子果然特別「冒上」，打得極好，後來陶紹生調錢敬鏞上場，形勢一變，老錢這一股勁道，有如「長板坡前七進七出的趙子龍」，威風不減當年，滬青昨天若是沒有他出場，那簡直不堪設想了。

包松圓的球藝，我一向說他日進千里，昨晚下半節，盡是他的世界，他與張少卿，一搭一擋，建下汗馬功勞，阿奎，幼良，，白天經過一場血戰，居然晚上再行厮殺，文奎的「怪球」是有名的，所以幾下「絕活」，表演出來，無不嘆為觀止。

上半時廿七對十三，百樂門先奠定不敗基礎。

賽球拍賣，袁履老布袍黑褂，敦厚可風，在他的感應下，就由二百元，一千元，一千二，終於給百樂門體育會以一千四百元拍進，並且仍舊把原球捐贈給難敎院再度拍賣，給沛賢元君以二百元買去。

繼續拍賣前賽蒙穀的一只籃球，由周君賢以五百元購得。

這幾位熱心慈善的善士，被全場觀衆報以熱烈的掌聲，表示一致歡迎和感謝。

易地再戰，滬青一蹶不振，最值得稱許的，是滬青諸將的愈戰愈勇，而絕無怨天尤人的樣子流露出來，落落大方，令人可敬。結果雖以六十一對卅七挫敗，實在是人困馬乏，後援不繼的致命傷。

張嘉佩小姐，昨晚穿了一件紫絲色旗袍，儀態萬方，球迷屬目，也作壁上觀，頻頻喝彩，末場因時間關係，張小姐的大好身手，我們就無從欣賞了。

像蒸籠般的球房中走出來，正是皓月當空，清風拂面，好像一服清涼劑；如火如荼之慈籃盛會，從此將成為球史上一頁光輝紀錄。

乙組巨人之戰

上半時百樂門廿七滬青十三　下半時百樂門卅四滬青廿四

百樂乙	擲	罰	犯	分
顧森康	一	一	〇	三
許文奎	〇	〇	〇	〇
周智	二	〇	一	四
陸大振	三	三	二	九
王鏡湖	一	〇	〇	二
顧利康	二	〇	〇	四
王文極	一	〇	〇	二
總結	十	四	三	廿四
巨人隊	擲	罰	犯	分
邪洛	三	〇	二	六
道勃林斯基	一	〇	一	六
喬琴遜	〇	〇	〇	〇
同奇烈洛夫	四	〇	〇	八
N.沙司金	一	〇	一	二
耶利勃爾脫	一	〇	〇	二
總結	十	〇	四	二十

上半時百樂乙十三巨人八　下半時百樂乙十一巨人十二

東華會連戰皆捷
二對一再勝法商
許文奎出馬助戰演出精彩

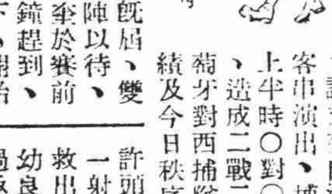

西聯甲組足球第三週、華人勁旅東華會、昨日下午二時半戰法商會於逸園球場、觀衆達四千餘人、東華右翼賈幼良病愈出場、許文奎自港來滬後、除為百樂門効力籃球義賽外、昨復在東華客串演出、博得掌聲不少、昨賽法商攻守俱佳、雙方勢均力敵、上半時〇對〇、各無所獲、易地再戰、東華始以二對一力克法商、造成二戰二勝之紀錄、華人球迷、欣喜若狂、今日計有甲組葡萄牙對西捕隊及乙組預備組等五場、盡屬西人世界、茲錄昨賽戰績及今日秩序如下、

東華戰績　時間既屆、雙方列陣以待、許文奎於賽前一分鐘趕到、法官卡納爾一聲令下、開始接觸、法商開球、展開攻勢、勞勃司托夫帶球直入、被秦必高輕易救出、東華反攻、韓龍海輸球前方、賈幼良運至適當地點、傳與許文奎、許舉足叩門、中潘蔻萊彈出成角球、賈開來殊佳、許頭頂未中、不久賓克厚得一射門機會、被胡爾飛撲地救出、是時東華戴中鋒賈幼良、屢有攻門機會、因操之過亟、均失之毫厘、殊屬可惜、法商史密斯逐陣進兵、三傳五遞、球至東華門前、鮑休脫頭頂出界、未幾史密斯東山再起、但未有建樹、東華在上半時告終前、有一極好良機、因賈趕遲一步、交臂失之、球迷同聲歎惜、

法商反攻　不久上半時終、雙方各無獲、休息再戰、東華大肆活躍、法商門前、險象環生、法商球得傳中、柯萊脫與潘蔻萊同室操戈、阿戴乘機一腳、打進網角、四座歡聲雷動、未幾東華許文奎帶球前進、傳至右翼、賈一腳勾中、東華以二對〇前導、法商賓克厚候個正着、頂入敵門、連失二城、三軍用命、史密斯單槍匹馬、莊友仁阻止無効、史以迅雷不及掩耳之脚頭、於廿碼外怒射、秦猝不及防、遂被法商扳回一球、此球離東華進攻之第二球時僅十分鐘耳、此後雙方互有射門機會、均無建樹、鳴金收軍、東華以二對一力克法商、

·東華會·

費春華
吳祺祥　梁樹棠　黃克厚
秦必高　莊友仁　戴麟經
韓龍海　許文奎　賈幼良

·法商會·

胡爾飛
柯萊脫　傑姆華特
雪格倫　潘蔻萊　倍爾
寨倍斯　麥克福　勞勃司托夫　鮑休脫　史密斯

甲組賽另一幕
臘克斯獲勝

西聯甲組賽另一幕、昨日北西童戰臘克斯、雙方實力均等、戰情緊張、結果臘克斯以三對二力挫北西童、預組葡萄牙以五對〇大勝西捕隊、丙組若文斯對華懋一場、因場地潮溼、展期舉行、昨賽結果彙誌如下、

東華會勝法商會甲組二—一
臘克斯勝北西童甲組三—二
葡萄牙勝西捕隊預組五—〇
英海軍—麥令甲（乙組）展期
若文斯—華懋隊（丙組）展期

·今日秩序·

葡萄牙—西捕隊（甲組）　晨十時半　逸園球場　吳守衛　巡邊員劉春樹
法商會—聖芳濟（預組）　下午三時　跑馬廳一　李雪利
北西童—臘克斯（預組）　下午三時　跑馬廳二　梅項
划船會—俄軍隊（乙組）　下午三時　跑馬廳五
[illegible]（乙組）　下午三時　[illegible]　辛克萊

觀東華與法商之戰

逸園球場萬頭攢動

衡岑

落了一整夜的雨，早晨的天氣，還是不肯放晴，天空不時的掠過陣陣烏雲，人們的心裏亦不時的掠過陣陣「愁悶」！中午時份，又降下了濛濛細雨，「秋風秋雨愁煞人」，我相信足球迷們，一定吃過午飯，當望着陰沉沉的老天，這樣的發過牢騷吧？

不到半小時，卻又逐漸放晴，這又給球迷們，莫大興奮，一時許，亞爾培路逸園的門口，人羣便聚集着，帶雨傘的老頭子，披着雨衣的摩登紳士淑女，一九四〇的流線型汽車，裝來了大肚皮的，金髮「洋人」，此外，還點綴着不少七八齡的小球迷，從他們的袋袋中，摸出了六毛大洋，換了一張綠色的入場券，去過一過他們的「小癮」。

「兩點半還欠五分了」！這是坐在我旁邊的一個小學生告訴我的，我驀地裏立起朝前後左右以及看台的每一個角落巡視了一下，「今天觀衆起碼有四五千」，我也報告給那個小學生聽，但是當我預備坐下來的時候，屁股下卻已發現了一雙着高跟鞋女人的脚，被越界築路佔據了去，霎時間所有坐着的觀衆，都實行「登高」了，我因為慢了一步，祇有去另闢「新殖民地」。

球員出場，看台上開始騷動了起來，佈滿了草茵的球場上，這時出現二十來個活潑的「中西球將」，當東華隊卸去了外衫，顯出了白襯衫紫的短褲，國產球迷瘋狂的掌聲，便得穿藍汗衫白短褲的法商隊顯然無光；東華守門秦必高的玄色上衣最悅目，法商守門的衣着則頗像「花枝招展」。

「好」！接下去是炮竹似的掌聲和獅吼似的采聲，原來是老球迷的情人許文奎出場，這怎不叫人與奮忘形呢？

在裁判員唐凱爾（Con Ker）的笛聲中，雙方展開了陣線，開始廝殺，東華雖是李甯缺席，有着許文奎的前鋒，每個觀衆非常定心，好像都有一種勝利的「自信」，和「把握」。

「哎呀急煞人哉」！一個女看客，看見洋人一脚把球踢到東華門口，但是被莊友仁運用頭功，旋轉乾坤，把球頂了出去，女球迷快活得拍着她男人的肩膀，觀衆的掌聲，喝聲，口哨聲脚踏台板聲，打成了一片。

「打」！一個短打朋友，握着拳頭，從我面前穿了過去，觀衆的視線，便從球場而移轉到看台的最上層，祇見人聲鼎沸，又有點像幾隻「耗子」在「打相打」，據探馬報道，原來是一位「洋人」，看到「華人」太興奮了，就移怒到坐在他隔壁的一位穿西裝的「中國朋友」身上，上半場的球賽結束，雙方都吃「鴨蛋」，同時，大打出手的中西球迷，也宣告「和平解決」。

下半時開場，戰得挺「結棍」，蔡聲淼釘「金髮」勞勃司托夫後稍，最見成功，吳祺祥的兩脚一叉實行「滾地」，使鮑休脫幾只球皆射出線外，韓龍海亦勇猛無敵，許文奎的妙射更使「洋人」莫測高深，賈幼良担任左翼，似乎沒有什麼活動，「蓄精養神」，好像留着氣力，等着晚上籃球賽中廝殺，但這僅是觀衆們的偏見，當二比一，東華居上風，距結束時間，還有十多分鐘的時候，法商竭力反攻，東華阿戴，黃克厚，都有驚人演出，壞的是費春華，別人傳給他的球，他都輕輕喪失，結果往返廝殺，各無所獲，東華就以二比一奠定勝利大局。

夕陽返照中，嫩綠色的球場，分外顯得美麗柔和，人像潮水般的湧出，每一個球迷的面孔上，都流露出無限歡悅。

光實盃籃球精彩賽
滬星今日戰梁溪
女組精武對滬星治中戰啓秀

光實盃籃球賽、今日共有九場角逐、節目均極精彩、上午八時起、有五場首二幕、為乙組補賽、勝負無關大局、甲B組飛鷹友隊、甲B組飛鷹戰友隊、勝者有得第四位、末二幕為乙總決賽、飛隊戰綠萍、後者擁南洋隊健將多人、陣容整齊、定可望告捷、中僑戰倫友、雙方必各出死力以爭、將有血戰、此兩戰勝者將於下週末決奪總冠軍、下午男女各兩場、女子滬星遇精武、精武勝望較濃、治中啓秀之戰、啓秀可穩操左券、末二幕甲A組西華遇川聯甲及滬星甲對梁溪、預料將有一番緊張演出、未卜鹿死誰手、門票一元、今日秩序如下、

華南—益友　上午八時　張覺非（實組）
國光丙—羣毅乙　八時五十　曹錫珍（中組）
飛鷹—友隊　九時四十　張元生　曹錫珍（甲B）
綠萍—飛隊　十時卅分　張元生　張覺非（乙總）
中僑—倫友　（乙總）
精武—滬星　十一時廿分　吳子彬　曹錫珍（女組）
一時廿分　劉荷生　王湘
治中—啓秀　二時十分　張元生（女組）
西華—川聯甲　下午三時　劉荷生　王湘（甲A）
滬星甲—梁溪　下午四時　瞿鴻律　吳子彬（甲A）

滬青盃小球賽
今日各場秩序

·第一球場·

益友—鐵工　上午八時
合衆—慶豐　上午九時
祥永—曜華曜　十時十分
星光—西衛衛　十一時正
白獅—螢光光　下午一時
健北—大新　二時十分
螢光螢—小健北　三時廿分
鹽華—文濱　四時卅分

·第二球場·

螢光會—捷風　上午八時
亭樂—永甯　上午九時
紅星—虹影　上午十時
慕來—飛鶴　十一時正
兆豐—閘北　下午一時
偉青—螢光育　下午二時
鐵華丙—青光Z　下午三時
友毅—和平C　下午四時

教部救濟青年
籌設工藝學校

教育部為救濟失業青年、授以技術訓練、特通令各省市教育局、籌設短期小工藝義務職校、計劃呈報核辦

禮品業首創薄利商店

國泰禮品商店

營業要目

綢緞部　新花綈葛　雙絲軟緞　喜慶禮幛　各色齊全　堂彩沖風　式樣美觀

絲織部　名廠出品　風景勝跡　堂屏對額　包羅萬有　紅木框檔　美觀大方

繡貨部　蘇湘名綉　新穎美麗　翎毛花卉　靈活生動　人物走獸　姿態像眞

賽銀部　銀盾機球　水碗爵杯　三星王母　寶塔香鼎　風景銀片　莊嚴名貴

出租部　新霓虹燈　壽喜奠字　任客揀選　便利迅速　取費低廉　代客送禮　花素綢幛　服務週到　不取車力

本店花式繁多不及詳細備載惟抱定薄利多賣主義歡迎各界參觀比較　電話購貨隨接隨到

●三馬路石路東四六九號　●電話九六四七二號

南京

新中印刷公司

規模宏大　設備完善

本公司有大小機器三十餘部全部工人作百餘二三工所之印刷範圍業務件

均能印製　出品精良　交貨準期　倘蒙賜顧　竭誠歡迎　保證滿意

地址　南京四象橋遊貴井　電話　二一三七號

（事實最雄辯）（造謠最可恥）

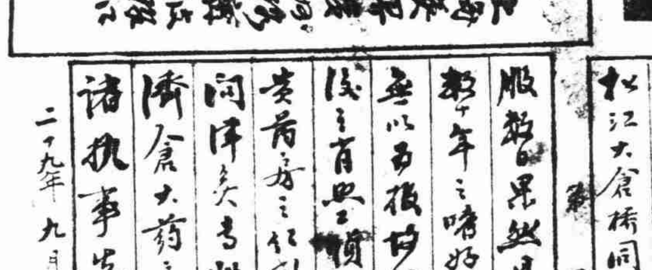

富谷生先生未戒時肖像照

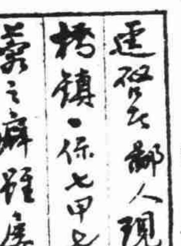

卅餘年之老癮　未免形容憔悴

富谷生先生已戒後肖像照

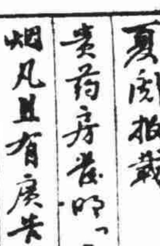

精神容光煥發　前後判若二人

逕啓者鄙人現年六十二歲世居松江縣之東北社稷鎮係七甲之户在清季不業時染有阿芙蓉之癖經屢思脫離無奈難於放棄至今卅餘年之間所受痛苦可謂吾盡矣[illegible]夏閱報載貴藥房發明三日見烟自厭十日斷癮之精神戒烟丸且有廣告欺人天誅地滅之宣誓於是就松江大倉橋同興藥房經理處購買試服[illegible]服後果然見烟自厭[illegible]
[illegible]
濟倉大藥房諸執事先生台照　弟富谷生敬上　二九年九月廿六日

專戒鴉片　白麵紅丸　三日見效　十天斷癮　照常吸煙　見煙自厭　廣告欺人　天誅地滅

精神戒煙

松江富谷生先生實驗報告之鐵證

本年九月廿六日得富君來函云、逕啓者鄙人現年六十二歲染阿芙蓉癖卅餘年服本品竟霍然將數十年之嗜好在無形中脫離云云、按來信係富君蓋章、肖照乃最近戒後所攝、住址年齡亦無捏造、若一味造謠欺騙世人金錢者讀之、世界雖大、恐無容身地矣、

成分絕對不含絲毫毒質、早經中央禁烟會及衛生署化驗證明、功效能戒絕鴉片白麵嗎啡紅丸等癮、賴以除癮者已數千萬人、老牌救世良藥[illegible]咸知、戒烟期內不吐不瀉工作照常、睡眠舒適癮病皆除、每料三元七角半附送補血丸一包、一錢癮足以斷癮、試服一元半可服六天、三日內至少減癮三份之一、與一般投機劣藥優劣[illegible]、華北各埠加價二成

總行上海英租界貴州路甯波路口

濟倉藥房

分行天津法租界卅一號[illegible]

經濟與商業

軋空風潮愈演愈烈 現金起驚人漲風
與匯市鬆勢已脫連帶關係

昨日金融市況、外匯在華銀行與投機家暨港電三重賣風籠罩下，雖某美行代撤退美僑收吸於前，英日行抓進於後，市仍在供過於求狀況下，暗市步趨鬆軟，結果爲英金三辨士七九六八七五，鬆〇一五六二五，美金五元八四三七五，鬆〇三一二五，不意現金恰赤市況，則與外匯背道而馳，突起驚人鉅變，竟在匯市步鬆中，驟告劇漲，堪稱空前異局，最高價飛出五千八百元大關外，一度逼近五千九百元關口，查其原因，實爲籌碼枯竭，蓋本年六七月間，在現金照外匯撳七百元左右時，擁有巨資之大投機家，套進現金，售出外匯，繼之香港幫更一再來電搜羅，從未見有吐出，近來依照國際惡劣風雲，外幣狂落之際，殷富莫不預懷收藏心思，且以近來銀根奇鬆，現鈔充斥，更助長買方收吸黃金力量，定須現交，而賣方則在利空消息之外，匯步鬆下，一再逾量拋賣，籌碼短少，一時殊難應付，遂造成嚴重軋空風潮，多空僵持後，經同業之議決，賣方無貨者，必須於午收前抵補，否則概照午收黑市美匯結價（約爲五千九百九十元左右）了結，賣方大起恐慌，四起補，致晨開即升至五千七百五十元，金號實貨售小至五千七百卅元，外商某行忽於暗中收吸，銀號證券幫小錢莊傾向忍痛補進，反顧多方袖手，賣者絕跡，價竟逐步上升，昂達五千八百九十元高價，近午某銀樓與金號又起實貨拋出，曾起回跌，實出意外，頃刻猛上，收市五千八百卅元，計軋升一百十五元，照美匯五元八四三七五結價，計算應爲五千九百八十九元三角，計撳一百五十九元三角，開有一部份未斬結空頭，表示異議，風傳下週一有開做期貨訊，聞待今日在某地會商後決定，上半日交易共三千餘兩，飾金最高六百十元，終爲六百元，軋升十元，茲將兩市場交易詳況誌下，

多頭軋空仍烈 金價狂飛直上

現金恰赤（每條十兩）市情、起初即在金號與某銀號之買勢下上升、九點半開市、某金號進銀樓十兩、價已升至五千七百五十元、計開高卅五元、銀號又力進金號等數十兩、升至五千七百八十元、金號售貨吐售、銀號亦來售出、立見回瀉五十元、某錢莊進銀號十兩、退至五千七百卅元、低即空方在午收前若不軋平、須照美匯結價、某錢莊與銀號證券幫等忍痛補進、且開某銀行亦進、猛漲一百六十元、突出五千八百元外、某錢莊進金號十兩、升至五千八百九十元、幸有某金號與銀號證券幫出籠、且外匯步鬆、不免有所影響、故又突起反動、傾瀉一百五十元、某銀樓售予銀號十兩、退至五千七百四十元、但僅一霎時即起回風、小錢莊銀號爭進、飛抬九十元、某錢莊進銀號十兩、午收升至五千八百卅元、較之前日晚收價狂漲一百十五元、收後曾退至五千七百九十元、不久又飛上至五千八百卅元、當日有一百六十元上落、下午週六交割無市、場外未開做、價甚混亂、現金號之本牌金、售價比恰赤高十數元、收進比售出價低卅元、現標金無出入、價比牌金低五十元、

飾金三度變動

銀樓首飾金每兩兌出價、於九點鐘升十元、爲六百元、十一點一刻又升十元、達六百十元、正午十二點回小十元、計六百元、收進減去卅元、全日計軋升十元、中英純金及閣金等仍平、

港電一再掘塞 外匯明平暗緊

昨晨外電銀市、英美均平、印銀下縮、各國匯兌美對英小二五、餘平、內盤早開銀行賣出價、英滙三辨士七八一二五美金五元八一二五、港電來首先拋賣美金十月、及十一月予美商等行、價均五元八四三七五、市況帶硬、匯豐掛牌各匯均平、白銀平衡稅仍徵百分之二四、二五後、華商投機家與華銀行爭售予美銀行及某掮客十月美金五元八四三七五及五元八七五、港電又力售予某外銀行十月先令三辨士七九六八七五、近午因日銀行吸納某掮客十月份美金五元八七五、兼之現金飛漲、賣方不無顧及、止鬆趨穩、正午收市、現貨與本月期英金三辨士七九六八七五、美金五元八四三七五、十一月三辨士七八一二五、及五元八一二五、計英長〇一五六二五、美長〇三一二五、

印銀繼續回小

（倫敦十八日電）大條銀市現期貨均平，毫無變化、交易甚少、收市後市況呆定、又美銀價未更、印銀現期貨均小二安那、市況甚穩、

英鎊又縮二五

（紐約十八日電）今日匯兌市場之英鎊價格、繼續趨軟、收盤價爲四元另三分、比昨續縮二五、

燃料需要頻增 煤炭零售挺昂

週日燃料煤炭市況、因來源缺乏、及秋令需要頻增、各煤價莫不昂挺、煤球柴炭亦然昂貴、市場實貨每存明盤暗盤之別、紊亂異常、茲將各種燃料零售價目、採錄如下、計開、鴻基白煤每百斤十二元五角、海峯白煤十一元二角半、烟煤十二元、白煤屑六元、開平屑九元五角、小子十元〇五角、煤球七元二角、大柴每担十四元、大柴每元三個、頭號炭吉每隻三分、二號炭吉每隻二分半、各貨行情、一致昂挺、

港幫仍有粗紗納量 廿支細紗無大榮辱

昨棉紗市況、上日午收後、場外交易業中做小數元、晨初場勢平庸、即開中盤、客交雖不及上日之旺、尚稱可觀、港幫採買十支粗紗居多、業中人心安定、大致市情外棉趨堅、匯兌依然平靜、紗市需要固仍不弱、投機商鑒於外匯黃金之味、復注重紗市、懷抱買意興濃、一般散戶趁勢鬧忙、逢低拖進、逢高吐出、終乃買氣較盛、行情比上日均堅、廿支雙馬首開一千二百四十元、即開低四元、初趨稍見下挫、資方四起收吸、浮多傾多敵平、終乃復起、至收市爲一千二百五十三元、開收比較計升十三元、比上日午收軋升九元、其餘各紗廿支特金城及天女兩牌均無上落、惟十支者價升、紅雙馬升二十元、童子軍升廿六元、地球升三十元、得利祗升一元、廿支紗平、十支挖漲、結果午前做開連上日場外交易計六千一百六十包、內港幫進八百包、同業五進佔五千三百六十包之巨、

實銷進展 現棉再升

昨日現棉因外棉與紗市仍佳、實銷去胃亦續有進展、故行情又升二三元、計由申新廠進亞姆拉花二百件、價二百二十七元、又進大中木架花二百件、價二百六十二元、又進白洛去花三百件、價二百四十二元、同業進亞姆拉花一百件、價二百二十元零五角、又進巴西花一百件、價二百九十一元、又進平加爾花二百件、價一百六十一元、又進平加爾花二百件、價一百六十二元、又進白洛去花二百件、價二百四十一元、又進二百件、價二百四十二元、又進巴西花一百件、價二百九十元零二角五分、

外棉電訊 一致趨堅

（紐約十八日電）美棉堅定而活潑、因同業購買及空方抵補而堅、現貨大二磅音、期貨漲三磅音至五磅音、又利物浦電、英棉交易狹小、米得林現貨軋升四點、三月份期貨小二點、又孟買電、印棉先因廠市不佳而疲、後因出口商買進而漲、約漲一羅比左右、

建築工程不多 磚瓦砂石市平

連日磚瓦泥砂市況、均見平靜、查土貨出品之青磚青瓦、如浦東及嘉善等處、供給絡繹不絕、各行存貨亦各有購備、惟目下南北兩市及華界等建築工程不多、均爲零星修理、故實銷仍難開展、市面暫無升降之必要、其他黃砂泥灰清石子等莫不呆頓如常、昨市土青磚價售一百六十元、機紅磚五百六十元、大號上青瓦一百元、小號九十元、細黃砂每噸十七元、清石子每噸十三元五角、紙筋每方九十元、石灰每挑六元八角、機紅瓦大號一百六十元、小號一百五十五元、紅瓦稍漲、餘均平穩、

客銷退化 布市平穩

日昨棉布市況、大致平穩狀態、在市場人心、以金市現鈔價漲、一時頗爲堅好、惟本街與客幫去化、稍見減退、雖值週末之期、投機買戶、亦未免減少、故市面已入平坦之途、計開龍頭細布卅七元九角、陽鶴細布卅一元七角半、陽鶴細斜卅二元、龍頭細斜卅一元、寶貝細斜卅一元五角、四君子嗶嘰每碼一元一角五分半、四君子直貢呢每碼一元二角七分半、十六磅雙象粗布卅九元五角、十四磅三鹿卅二元七角半、十三磅九天卅元〇五角、十一磅三兔廿六元五角、九磅ABC粗布廿一元五角至二角半、市面均無巨大變化、

蔴袋零銷略動 市情回緊角許

日昨蔴袋市況略見起色、因國際時局變幻聲中、香港來源恐有統制、是以一部份貨主、逐漸看好、惟實銷迄未旺暢、祇有零星活動、昨市二磅半新袋喊價已達二百七十元、但其成交價格、做開二百六十七元、一號香港冲新袋價二百五十七元、本街一號冲新二百三十七元、西貢白線袋一百四十五元至一百四十元、成交壹萬餘條、比上日每只回緊角許、

南北貨市況

▲黑棗 近日黑棗到貨見湧、昨開北鄉高莊百餘包、價八十元、高統手開七八十包、價七十元、又濟陽棗頭九十包、價六十八元、市情轉平、

▲木耳 木耳連升不已、市面頗俏、昨開數十包、價爲五百四十元、再見高峯、

▲芡實 邇來芡實市面尚稱堅穩、因供求兩少、市存已屬不多、白皮芡高貨開價爲四十七八元、比前微升元許、中檔貨價在四十五六元、紅皮芡四十二三元、交易暫靜、

▲葵子 昨市香葵子市況頗佳、因目下黑白瓜子售價均昂、各食品公司對於香葵子需要頗增、聞最高價已開至六十一元高峯、其漲勢已屬可觀、大連貨供源不多、

▲梳片 邇來山梳片來源久稀、陳貨已斷、專候新貨供應、昨市新梳片可沽三十七八元、但無正式做開、市面頗穩、

徵商情稿

本市商場情況、瞬息萬變、本報爲適應讀者需要計、對於經濟市情、力求完備、茲特徵求熟諳米、麥、麵粉、棉花、雜糧、五金、木材、疋頭、絲、茶、糖市、南北貨等市面之商情稿件、敘實務求詳盡、消息必須準確、如願擔任報告者、請先試稿三天、合則正式採用、報酬從豐、

輪船出口期

船名	日期	公司
▲北沙青龍牛洪暨積崇明班		
利沙	每晚十一時	海暴
大華	每晚十一時	裕豐
▲南通任家港兼灣濟浦班		
大連	每晚准十時	萬和
天盛	每晚准十時	華中
明勢	每晚十時	復興
▲常陰沙新生張黃港新港班		
安和	二十日晚九時	大新
復興	二十日晚九時	興南
安泰	廿一日晚九時	大新
海通	廿一日晚九時	海通
華通	廿一日晚九時	華興
▲崇明南門港		
茂利	每日晨八時	復興
▲江陰八圩天星港口岸班		
萬利	二十日下午四時	大華
▲川沙南北蔡橫沔班		
海隆	每日上午七時	上海
▲常熟崑山太倉蕩口角直班		
內河輪	廿一日開往	生昌
▲閔行葉榭班		
內河輪	每日上午八時	上海
▲嘉興硤石班		
內河輪	每隔四天開	利濟
▲金山平湖班		
內河輪	每隔四天班	利濟
▲三十四號洋橋班		
內河輪	每隔二天開	利濟
▲湖州平望南潯震澤班		
內河輪	廿三日沿途	上海
▲蘇州無錫常州常熟班		
內河輪	二十日沿途靠	上海
▲南華班		
琪西	二十日香港	祿記
穎州	二十一晨香港	太古
廣東	廿一晨汕港暹羅	太古
裕生	廿二晨香港	怡和
漢陽	廿二晨廈門香港	太古
岳州	廿三晨香港	太古
安順	廿三晨廈港新加	太古
濟南	廿四晨香港	太古
永生	廿四晨香港	怡和
▲北洋班		
湖南	廿五晨香港	太古
太原	廿六晨香港	太古
新北京	廿三晨烟津	太古
盛京	廿六晨午威烟津	太古
▲廈門香港泗水爪哇		
芝沙丹尼	卅一日	渣華
▲香港小呂宋班		
▲舊金山洛杉磯檀香山		
亞洲皇后	二十日	昌興
柯立志總統	廿四日	美郵
▲紐約班		
批亞士總統	卅一日	美郵
柯立志總統	十一月七日	美郵
▲世界班		
哈立遜總統	十一月三日	美郵

現粉既不敷應市 回籠貨棧單堅俏
麥市沉寂異常麩皮步挺

粉市 昨日粉市棧單俏如故、查二號粉廠盤雖無變動、而供應數量有限、本街門市既感不敷、惟有仰給於回籠粉、致老車棧單漲達十九元一角、而各店客售、每包須十九元三四角、洋粉以定貨未到、現底缺乏、如高牌旭日當天及福壽牌、價開十九元六七角、故洋粉零售、就達二十元高峯、市面不無紊亂、

麥市 昨日小麥沉寂異常、蓋以目下來貨缺乏、偶有到貨、均指定解交日廠、故華廠幾無從收買、內地客銷更難吸收、最高喊二十八元、但無正式成交、華廠進價仍以廿五元爲限、

麩皮 日昨麩皮因國買與實銷均活、而續趨挺、福新麩皮已達十八元四角半、比前又升二角半、其他日麩及客麩等、亦莫不向榮、共成交二千餘包、

市上籌碼稀少 公債青雲直上

日昨內國公債市況續見昂騰、上午開盤因某信託公司仍有吐售、市面平穩、但霎時即有大戶拉提、市上籌碼稀少、一經大衆搜羅、頓即青雲直上、其午收比前均漲五角至七角、下午場外交易買氣尤盛、綜計成交共一百二十萬元、結果戊升一元三角半、丙大一元三角、乙大一元二角半、甲大九角、

洋米整批運到十餘萬包 米市頹勢已告積重難返

昨日洋米到貨繼續源源不絕、計由亞羅及露斯兩輪運抵貢米達十萬包有零、同時定生輪由港埠亦裝到一萬七千包、故數量殊屬可觀、實銷去胃依然呆頓如故、市面頹勢乃告積重難返、跌風迄無休止、所以洋米再度步瀉一二元、國產粳尖米亦帶小半元左右、茲將國洋米市況錄後、

國米 近郊國米新貨次第登場、來源漸有增加、昨由車輪運抵二千餘包、惟脚踏車來貨星散、無從確計、本街店舖因今日星期、故略添取、交易頗呈活潑、貨主售意亦由疲中轉平、是以結果新粳及杜尖僅軋小三五角、野稻窰種平站、陳破粳已經落令、非正式交易、惟糯米因冬銷期內、市情易漲難跌、獨升半元有奇、統市成交粳尖糯各米共一千多石、

洋米 西貢米等昨續有整批抵埠、兼因進戶觀望、散國浮戶大都忍痛斬結、因此市情步瀉仍力、惟洋行定貨因週六無意抖售、所以後市在大戶支持下稍見站定、若西貢二號米KG嘜晨開後由六十三元步退至六十一元半、下午已回升至六十二元、結果比上日軋跌元半、其餘各貨亦一致跟降一元至二元相近、統市成交六千多包、英華司價做開西貢二號米回籠貨五百噸、每包價爲七十三元半至七十四元、

洋糖仍乏起色 國產漳刁堅站

糖市平軟而乏起色、昨公會劃盤荷粗砂九月份貨七十四元半、荷赤現貨五十七元六角至五十七元、太古B嘜棧交七十二元六角至七十三元五角、後開至七十三元、CW嘜七十二元半、DY十三元、

匯劃貼現微低 拆息仍無變化

昨日匯劃票據現率做低一元、價開十三元、共進出價爲十一元至十三元、又錢業公會拆息、做開九分、變臺十二角、銅元三百千文、均無變動、

五金客胃蕭條 同業交易尚盛

昨日五金市況、同業間買賣尚盛、蓋值茲遠東局勢尖銳化下、見仁見智、眼光不同、是以交易雖不見寂然、然實際交易、則一片蕭條、本街工廠用戶及客路、均抱觀望狀態、以待局勢之明朗、行情開佑、平中帶穩、各市比前無軒輊之可言、後市如何、據觀測所及、當繫於上海地位之確定與否云、

食油始跌繼回 黃荳一蹶不振
苞米運北方易油市盤再升

油市 昨油市開盤、承連日疲風與實銷呆頓、存到兩充之環境下、生油價格又低元半至二元、迨至下午、因青島略漲、局勢帶緊、計開青島生油五十件又十一月下上二百件又桶生油十件又十一月下一百桶、結果尤跌元許、豆油本銷平庸、計開大有廠豆油二百担、膠州豆油五十件、價小半元、廠油先疲後定、

黃豆 黃豆交易清淡、遂使統市僅開天津金元三十包、及太倉次豆五十包、一蹶不振、悉由本街辦去、

蠶豆 蠶豆本銷不暢、而洋幫續有添辦、計開嘉定白蠶三百包、及吳江青蠶二百包、崇明蠶五十包、市況俏堅、

苞米 苞米市況又見昂漲、因有烟台幫搜辦運北易油、計開黃渡苞米三百包、價再升二三角、

紅糧 昨紅糧市況殊見平庸、蓋以實銷轉滯、貨方執住者、尤恐身骨變壞、均思脫手、故市價別小半元左右、計開明光貨四車、價十九元六角、次至十八元、

生仁 生仁新到約有三千包、港幫不動、市面頓時呆木、計開青島新生仁二百包、價小一元、又臨淮關生仁三十包、因肉疲跌去五元、悉由本街辦去、

操業者觀望 美股市沉寂

（紐約十八日電）今日股市沉寂而爲選擇性、市面操業者仍抱觀望態度、各貨行情稍有漲落、計實業跌〇·〇四、鐵道漲〇·一六、公用漲〇·〇一、債券漲〇·〇八、物品跌〇·〇三、收盤如左、

	收盤	比上日
實業	一三二·四五	跌〇·〇四
鐵道	二八·九六	漲〇·一六
公用	二二·三三	漲〇·〇一
債券	九〇·二一	漲〇·〇八
物品	五五·三三	跌〇·〇三

滇緬路重行開放 西洋顏料內銷可通
本市銷路近來亦漸露生氣

昨據本埠經營顏料業者談稱、近來英法德貨顏料、到貨雖從未間斷、但各洋行以前售與內地及西南各省之貨、爲數頗鉅、因滇緬路不通後、皆阻滯途中、至今未曾退回、此後對於內地銷路、即告停頓、近聞該路開放、此項貨物、正在設法啟運、以冀運抵內地、若時局平靖、將來勢必繼續可通、則顏料內銷、亦可暢通無阻、至本埠銷路、因各染織廠營業、近已漸趨繁榮、莫不需貨甚殷、故連日已呈活絡之象、不若以前之生色全無、而市價方面、除日貨外、亦已站定原盤、跌風漸戢云、

市情一覽

金融

●海外銀市

大條近期	廿三便士四三七五	
遠期	廿三便士三七五	
美銀價	三角四七五	
印銀現貨	六十二羅比〇六	
近期	六十二羅比〇六	
遠期	六十二羅比〇八	

●各國匯兌

英美	四元〇二分半
英滬	三辨士九六八七五
英法	無市
英日	一先令二辨士半
美英	四元〇二分
美滬	五元九角四分
美法	無市
美日	廿三元四角八分

●匯豐掛牌

		比上日
英滙	三辨士六八七五	平
美滙	五元六二五	平
法滙	無市	
日滙	廿三元八七五	平
新滙	十三元	平
呂滙	十一元一二五	平
荷滙	十盾五	平
印滙	二十羅比三七五	平
港滙	廿四元半	平

●內盤收市

		比上日
美滙	五元八四三七五	漲〇三一二五
英滙	三辨士七九六八七五	漲一五六二五

●渝中行掛牌

		比上日
海關金	二元七角〇七	平
標準金	一三六六元二	平
中國純金	一三七二元八	平
英純金	八磅八先令	平
平衡稅	二四·二五	平

（以上一先令二便士半）

●電匯賣價

英滙	一先令二辨士半	平
美滙	三十元	平
法滙	一〇八〇法郎	平
德滙	七十五馬克	平
港滙	九十五元	平
日滙	一〇三元	平

（以上合國幣百元）

●錢業行市

		比上日
貼現	進十一元 出十三元	跌一元
拆息	九分	平

●各國貨幣（單位元）

幣別	賣價	比上日
英金鎊	一三六·〇〇	升二·五〇
英金票	五三·〇〇	平
美金鎊	一三九·〇〇	升二·五〇

美金票	一六·五四	跌〇·一〇
香港票	三·九八	升〇·〇三
法郎票	無市	
新加坡票	七·一〇	平
安南票	三·三〇	平
羅比票	四·一〇	平
坎拿大票	一三·五〇	平
斐列濱票	八·六〇	平
義大利票	〇·四〇	平
沃金票	四二·〇〇	平
暹邏票	三·八〇	平
日金票	一·三九〇	跌〇·〇五

證券

●國內債市

種類	收市	比上日
統一甲種	六七·七〇	升〇·九〇
乙種	六一·九〇	升一·二五
丙種	五九·〇〇	升一·三〇
丁種	—	—
戊種	五八·八五	升一·三五
九六公債	—	—

●華商股票

類別	實買價	前市成交價
新新公司	三·六〇進	三·六〇
中國銀行	七二·〇〇進	七一·五〇
商務書館	七五·〇〇進	七五·〇〇
又	七七·〇〇出	七五·〇〇
天廚味精	八五·五〇進	八六·〇〇
南洋烟草	一四·五〇進	一五·〇〇
又	一五·〇〇出	一五·〇〇
華成烟草	四四·五〇進	四四·二五
中西藥房	五〇·〇〇進	四六·〇〇
民誼藥廠	一九·〇〇進	一九·〇〇
華商電氣	六·四五進	六·五〇
又	六·六〇出	六·五〇
翔華電氣	二六·〇〇進	二七·〇〇
物華織造	二一·〇〇出	—
裕華皂廠	五〇·〇〇出	—

紗花

支數	牌名	價格	去路
四二支	猫蝶	一六五〇·〇	香港
又	三星	一五五〇·〇	又
三二支	五福	一三一〇·〇	又
又	松鹿	一四二〇·〇	又
二〇支	雙馬	一二四〇·〇	同行
又	又	一二三八·〇	又
又	又	一二五五·〇	又
又	又	一二五三·〇	又
又	天女	一二六〇·〇	又
又廠單	又	一二五五·〇	香港
又	特金城	一二三八·〇	又
又	又	一二三〇·〇	又
又	新天女	一二三三·〇	又
十支	童子軍	九一五·〇	又
又	又	九四〇·〇	又
又	嘉禾	八七五·〇	又
又	紅雙馬	八九〇·〇	又
又	又	九二〇·〇	又
又廠單	又	九一〇·〇	又
又	地球	八一五·〇	又
又	又	八四〇·〇	又
又	金寶星	八六五·〇	又
又	新金雞	九五〇·〇	同行
又	特金城	九四〇·〇	香港
又	又	九五〇·〇	又
又	得利	七〇六·〇	又

●外棉電訊

美棉	十八日收市	比上日
十月	九·四九	升〇·〇三
十二月	九·四〇	升〇·〇二
一月	九·四六	升〇·〇四
三月	九·五七	升〇·〇三
五月	九·一八	升〇·〇五
七月	八·七二	平

英棉	十八日收市	比上日
現貨	九·五八	跌〇·〇二
近期	八·一三	升〇·〇四
遠期	七·三二	升〇·〇二

印棉	十八日收市	比上日
平加爾	一三九·〇〇	升一·〇〇
亞姆拉	一七〇·二五	升一·〇〇
白洛去	一九三·二五	升〇·七五

粉麩

本粉	廠盤	一六·五〇
又	客盤	一八·五〇
福新	麩皮	一八·四五
阜豐	又	一八·一〇
華豐	又	一八·三五
三鑫	又	一八·〇〇
又	又	一七·七〇
無錫	又	一七·七〇

米市

北幫	破粳	八三·〇
南港	早稻	八〇·〇〇
又	又	六八·二
崑山	新粳	七四·五
又	又	七四·〇
浦東	又	七四·五
和橋	又	七二·五
蘇州	又	六八·〇
角里	野稻	七九·五
又	又	六八·〇
青浦	窰種	七八·〇
又	又	七六·五
青角	杜尖	六六·三
又	又	六五·〇
宜興	白元	七七·〇
又	又	七六·〇
又	又	七四·七
香港	又	七五·五
又	又	七三·〇
蕪湖	粕米	六〇·〇〇
又	又	五九·〇〇
西貢	一號	六九·二
又	又	六八·七
西貢	二號	六三·五
又	又	六二·五
暹邏	二號	六一·八
又	又	六〇·〇
火絞	米	六六·三
又	又	六六·〇
小絞	米	六一·〇
又	又	五九·七
東京	碾尖	六三·〇
又	又	六一·五
糙尖	又	五四·五
紅米	又	五七·一
西貢	碎米	五三·三
又	米糸	[illegible]

雜糧

本廠	豆油	八四·二五
又	又	八五·五
青岐	又	七五·〇
膠州	又	七三·五
又	生油	七〇·五
又	又	七〇·〇
又	三四週交	七三·三五
又	又	七一·五
青島	又	九八·〇
又	又	一〇〇·〇
又	十一上	一〇三·三五
又	又	九五·〇
又	十一下	一〇三·七五
青島	生仁	[illegible]
揚州	又	[illegible]
天津	金元	[illegible]
太倉	次豆	[illegible]
嘉定	白蠶	[illegible]
吳江	青蠶	[illegible]
崇明	沙蠶	[illegible]
又	又	[illegible]
黃渡	苞米	[illegible]
明光	紅糧	一九·六
又	又	一八·五

終身
野狐禪推命規例

庚辰 辛未 流年 精推 二元 加細 五元

十年一推	五元
精推	七元
五年一推	十元
精推	十五元
每年一推	二十元
精推	五十元
每月一推	百元

收件處：上海東熙華德路七一九號轉
又：女命兒命不推，不附六親
又：不面批，一律函批

華興商業銀行

資本金：五千萬圓（全額繳足）
公積金：一百四十九萬圓

辦理各種存款匯款及銀行一切業務 利息優厚手續簡捷

總行 上海百老滙路 電話四六二一九三（夜間及假日兼用）
分行 南京建康路朱雀路角 電話二一四八〇一三 辦事處：鎮江中華路（電話一一四—五）
支行 蘇州觀前街 電話三〇〇一一 杭州新民路 電話一七〇一三 蚌埠二馬路 電話一一三一

京報

徵求基本讀者 歡迎各界訂閱

訂閱價目 每月九角三月二元四角 半年四元五角全年八元
訂報處 南京朱雀路七十二號本報發行部
外埠代銷處 內地各埠中報分銷處均可接洽

新天地

蘇州─東方的威尼斯·人間的天堂

·曼君自蘇寄·

蘇州，這江南的古城，山明水秀，風景清麗，但從「上有天堂，下有蘇杭。」的一句俗諺上，就可見到蘇州是一個怎樣使人迷戀的地方。

姑娘！柔情縷縷的賣花姑娘

(一)踏上虎邱山那裏的七里山塘，除非你是一個老年人或是瞎子，否則見到那些挽着籃子的姑娘，大概都會有些兒目炫心蕩。

那是賣花的姑娘，她們依賴虎邱所出產的玫瑰花，玳玳花，茉莉花，珠蘭花，白蘭花售賣爲生，她們爲迎合遊客的愛好心理，即使家境怎樣貧窮，不論服飾與頭髮，也得裝扮得相當漂亮。十七八歲的姑娘怎麼沒有媚人的地方呢？秋波那樣的眼睛，向你笑，粉嫩的纖手捏着芬香的白蘭花送到你的鼻邊，口腔邊，或是西裝的鈕扣邊。有時候，在可憐的微笑中，懇求你買她一朵二分錢的白蘭花，除非你是木石之人，要不然，是都願意接受賣花姑姑這一片柔情。

「姑娘！妳們在這裏是眞够味兒的吧？」

當在觸動她們心腸的時候，就會淌下了眼淚對你訴述，她們的一切，什麼家有老，家有小，每天吃米多少升，每日祇能賺多少錮的話，吐心嘔肺地說得引起主顧們好動心，而給予憐惜的共鳴。

不過，誰防她們的是假僞的媚人，因爲任何人相信這是她們的賺錢本領。

一刻兒，她們的媚笑，又開始向他人進攻了！哥兒們陶醉在她們的媚笑中，法幣擲在她們的籃子裏，換着芬芳撲鼻的花朵。

北局　情侶的樂園！神女的市場！

(二)假使說蘇州是一個詩意的城市，那末，在城中心的北局，就是一幅詩意的畫圖。

北局是一個使人留戀的場地。而今時屆深秋，北局又見得換上了新裝，整日夜融合在樂曲·情歌一對對的情侶都投向北局的懷抱，稀疏而綠色的矮小欄檻邊，繁榮的槐蔭叢樹下，煤屑鋪着的小道上，綠茵般的淺毯上，情愛的哥兒與姑娘們公開地和旁的姑娘表演着含有酸意的對抗，誰的服飾新穎？誰的頭髮時式？誰的裸出的白腿最健康？這都是她們注意的對象。

晚神來了，從戲院裏，公司裏射來的燈光，照耀得北局成了神祕的仙境；情侶們已回去，換來了滿塗胭脂的媚人的神女，婀婀娜娜地綏綏地找尋着她們夜度的歸宿，秋風吹着她們的紙一般的服裝，騷動了露出於夜色中的皮肉，然而她們還在向北局微笑。

不停的活動又在晨曦中開始，天堂裏的愛人們，又投向北局的懷抱裏去。

「梁紅玉」──李綺年的深秋新裝

玄妙觀　九流三敎　五花八門

(三)玄妙觀是失業游民的公衆場所，誰都不會否認這句話語吧？直對三清殿甬道上的雜耍攤子，至今沒有更變。變戲法，小熱昏，唱小曲，賣傷藥，都是一衆業游民的娛樂。這惟一「江湖藝人」的「也正靠着扮鬼臉，掉槍花，來混口飯吃，可憐現在分幣缺乏，他們也不足以填滿肚腸。

三清殿裏湧着多少燒香人，唸佛的「善人」，整天香烟繚繞，燭火光天，四周是「民間畫展」的售書處，滿廊掛着不倫不類的洋畫片，闕公，神軸，山水，昏暗的氣氛裏，抹上了嫺靜的色彩。走馬看花的何多呢？

玄妙觀最著名的恐怕是點心舖子吧？五芳齋，六芳齋，七芳齋……等的排骨，鍋貼，七煎麵，血湯，整日地鍋又聲不絕。其他，舊書攤，理髮館，茶室，骨董店毗連地排列在兩旁。生意也很繁盛。

冷落·熱鬧　觀前街東西異趣

(四)東方凡尼斯的靈魂，就在城中心的觀前街。一片黃葉的飛舞，帶進了涼意的深秋。

觀前街是繁盛地區，那裏象徵了蘇州的榮華，汽車有黃色的，綠色的，赭色的風馳電掣般閃爍過方塊形的街磚，女人們穿着漂亮的時裝也都在觀前街上演出她們的活潑天眞。

不過，觀前街截然地分割成了兩個地區，反映觀東的冷落清靜，觀西的熱鬧繁盛，尤其在深秋的時候，觀西一片大減價的狂熱沸動着，沒了觀東的冷靜市面。五彩的綢旗又在秋風中播動了，美術的廣告密層層張掛得鮮豔美麗，驚人的犧牲「賣一尺加五放」，大吹大擂的播音撩繞在街心，佈景般的電炬，照耀得引人入勝，閃住任何人的眼睛，誘住任何人的心靈。

蘇州！這東方的威尼斯！這人間的天堂？

蟹之話　告訴你幾樁吃蟹的門檻

公冶木

現在又是蓼紅蘆白，稻熟蟹肥的時候了！

的確，只要秋風一起，在街頭巷尾，就很容易看到那挑着竹簍子的，或是挑着鉛絲籠的小販們，喊着悠長的調子：『紫蟹嘍，要哦？寶大紫蟹來！』每一條熱鬧的馬路上，也總有好幾個臨時性質的蟹攤，地上擺着四五個綠缸，缸上都貼着一張狹長的紅紙，上面寫着「一元一隻」或「二元一隻」等價格，一到晚間，蟹攤上還裝了極亮的電燈，這種種應時的景象，是年年如此羣顯在我們眼前的。

洋澄湖清水蟹

說起了蟹，我們大概都不會忘記洋澄湖的清水蟹。實在，這湖裏所產的蟹，肉嫩而鮮，而且隻隻肥大，尤其是雌蟹的黃和雄蟹的油，比任何地方所產的蟹要多，往年在二馬路一帶的蟹行裏，是專銷此種湖蟹的；但如今則因爲交通的不方便，十足道地的洋澄湖蟹，恐怕就很少？就是浦東蟹和上海近郊運來的清水蟹，價錢也貴得驚人。

怎樣避免中蟹毒？

蟹肉味鮮而美，確屬當前唯一的佳餚；可是吃蟹稍一不愼，每易致病，或竟因而喪命，也時常有聽到的事。現在正是大家都在吃蟹的時候，應當注意一下；其實吃蟹而至於喪生，就是不懂吃蟹的門檻，因爲蟹的生理，是有腸有胆，凡寒毒菌微生物類，被蟹吸食之後，經過蟹胆的作用、除了滋養肌肉，其渣滓都從腸內排洩出來，俗稱蟹爲「無腸公子」，實非信論；所以在吃蟹的時候，只要除去了牠的胆，就不至於中毒。

有毒無毒明辨法

無論雌蟹雄蟹，胆均生在蟹黃之中，將蟹蓋剝開後，就可看出六角長方形的一個白色小塊，因質形狀像雌，亦稱「蟹雌」，倘蟹小而胆大，牠所吸收的毒菌也就更多了。有毒的蟹胆，質味很甜，色發青黑，這就是牠吃了多量的毒虫和毒菌的明證，這樣的蟹，是萬不可吃。最穩善防毒方法，但於煮蟹時酌加紫蘇，生薑在內，那麼如係毒蟹甲殼自會爆裂起來。

絕對禁忌的物品

蟹性極涼，食時宜飲黃酒少許。因爲酒性熱，頗具赳制之功。但切不可與五茄皮或史國公藥酒同時進服，否則便能致死。又：煮蟹切忌用銅的器皿，要不然，吃了即易患銅疾。蟹又不可與柿子同吃，原因是爲能使蟹的蛋白質凝固而中蛋白質，以致小肚絞痛而死。

解消蟹毒靈效良方

解消蟹毒最有效的方法，是用黑豆煎汁服，或用榴皮去絡煮湯服下亦可。又食蟹過多，常使胸腹脹悶，可用紅麴三合，煮爛連渣服下，或以山查炭爲丸服之亦頗靈驗。

蟹腥蟹漬消除何難

一般人於吃蟹之後，最覺討厭的有二事：即剝過蟹殼的手，異常腥氣；與食時不愼，衣服上染汚了蟹黃，不易洗去。現有二法，簡而有效：㊀消除蟹腥，可取高粱少許，倒在手心內，以兩手合攏磨擦之，再用清水洗滌，蟹腥便能立時消去。㊁洗去蟹黃，可取不能食的蟹腮，於染着蟹黃的衣服上輕加揉搓，再用清水漂汰，蟹黃即可除去，讀者不信，何妨一試？

上海新片

暴露律師罪行的：「惡訟師傳」

──鐵軍──

「惡訟師傳」『The Man Who Talked Too Much』是一部暴露社會汚點膺懲一般不良律師的有力作品，畫面上描摹這樣四位人物：一位律師，一個多情的女書記，一個剛直無邪的律師的兄弟，和一個混世魔王般的惡徒。他們各自懷着不同的意向，在社會間從事罪惡的活動。律師史蒂夫（香治勃倫飾）的本性是富於熱情的，但由於窮困的迫促，使他走上了知法犯法的歧途。

史蒂夫因爲意志薄弱，禁不住物質上的誘惑，致與混世魔王攜手，幹着害人的勾當。可是，他的兄弟約翰，却大義凜然，是一位正直的青年。故於乃兄作爲，極致不滿，因此不辭艱險，很勇敢的和那惡勢力大事搏鬥；結果反被惡徒等誣陷，繫身於囹圄之中。至此，史蒂夫始爲痛悔前非，棄邪歸正；一方爲乃弟設法營救，同時更給混世魔王等以有力的打擊。最後，乃弟終得沈寃大白，女書記與約翰亦即結成了良緣。

導演文生秀門，對本片的處理，並不十分確當。如慕起時一惡徒繫獄中，將於十時正法，約翰亦同於十時受刑，同樣的鏡頭重疊着一成不變，即其一端。新的手法，可以說是絕對沒有。

佈景大都因陋就簡，全沒一些較可觀的偉大場面。

演員方面，以香治勃倫的律師演得最好。但在他墮入罪惡氛圍的時候，表演還不够陰險。白露絲的女書記，尙稱活潑，只是一貫的刻板作風，沒有創作技術。白蘭瑤瑪黛兒，因爲她戲少，無顯著的成績可言，其他諸角，均平平而已。總結的說；在技術方面而還是不值一觀的劣等片。

華納出品　大光明映

影城近報　·一天·

安秀麗丹 和喬治勃倫的羅曼斯，目前已成爲影城中最引人注意的一件事，他倆將在短期內結婚，婚後就到火奴魯魯去度蜜月。

英藉影星 上月間在大舞台瑞爾考威特領導之下，假座影院公會舉行不列顛戰事基金募款宴會。好萊塢所有英籍影星如：康絲登裴納，小范朋克，考爾門夫婦，曼兒與勃則，維多麥居（新片「洪荒時代」主角）等，幾已一體到場。這一天弗雷亞巴塞羅穆穿一身純白禮服，頗引人注目；希迪拉瑪尼格爾勃洛斯和他二個美麗的女兒相偕而至；萬蒙西蒙，這位迷人的法國姑娘老遠地特從紐約趕來。鄭晚她穿了一件深紅淡白相間的晚禮服出現在賓客中。最足吸引人們視線的還得推琵妮朋絲和她的未婚夫米克佛萊柯維克（Mike Frankovich），琵妮身上裝飾着金鋼鑽，閃爍作光。

風流王孫 女角伊洛娜瑪珊和亞倫寇地斯的戀愛業已成熟，但他倆的婚期，還須等亞倫和其前妻的離婚手續在明年三月辦理完畢之後。

瑪琳黛德麗 的女兒曼麗亞（Maria）要求她母親答應她上銀幕，但瑪德麗却堅持地說：「不可」！

溫毛立斯 已和他妻子白蓓兒綠史高耐珊辦理離婚手續。

西席地密爾 最近加入英國明星組織的「協約紅十字基金」會（Allied Red Cross Relief），每週捐款。

寶蓮高黛 專心學舞，因爲她下一張影片將是歌舞片，教她跳舞的是 Nijinsky 夫人。

華納公司 繼「四千金」「新四千金」「四夫人」後，現有新片「四母親」（"Four Mothers"）正事拍演，本片角色仍是蘭氏三姊妹，紺兒潘琪，傑飛萊林，克勞倫斯等。

回憶　戲劇漫閒

劇話

「挑班」與「傍角」(三)

設非號稱首善的京派劇家（不能說班只能說家）別處恐怕沒有這些講究。

爲挑班大樑做配角其名曰「跨刀」，言其「帥」之下有侍立之特也。在從前戲組完整時，雖有「硬裏子」及「捐邊」「掌子」等怪名 尙有些技術上的關係，及至「大樑制」畸形發展，而「傍角」之風特盛，一個角色不論本領如何，亦不問是伶是票，只要能「叫座」或「包座」者，自有所謂組班人爲之約角；譬如老生挑班，則青衣約某，花臉約某人，小生式生丑脚等等；若旦角挑班，則老生約某，小生約某，武生約某云云，總以合於大樑之式，而又不礙大樑之面子爲要義，而於戲的組織則不顧也。

於是演舊戲則省工減料以讓大樑出風頭，排新戲則唱詞舞其以及『常場給畫』，特別行頭之類，整個的往大樑身上堆山架海，而大樑以外之傍角者，於劇情及應表演之分際，均不能顧；只要大樑認爲合式，能間伶便是好幹頭。

譬如一間屋子，窗戶亦靠大樑，門亦靠大樑，一切陳設無不靠大樑，試問還成個甚麼屋子？「掞迷」「梅毒」之禍，乃至於此，可爲一哭！

菊苑

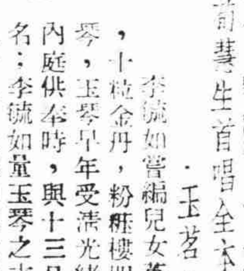

兒女英雄傳之今昔

荀慧生首唱全本十三妹

·玉茗·

李毓如曾編兒女英雄傳，蕩寇志，十粒金丹，粉粧樓四劇，以授余玉琴，玉琴早年受清光緒帝之賞識，在內庭供奉時，與十三旦等以旦角負盛名；李毓如蓋玉琴之才，而特編四劇以予之；此爲「兒女英雄傳」初見於紅氍之始。余玉琴自民國肇興後，即不常登演；王瑤卿繼之而起，亦以「兒女英雄傳」廣播於譽；惟均不能如荀慧生尙小雲之演全本，蓋余王兩氏均未嘗演弓硯緣也。此劇演全本自宰何杞，紅柳村，悅來店能仁寺，忙牛山，青雲山，弓硯緣止者，實由荀慧生始，而劇名亦即改稱「十三妹」矣：

余玉琴 旣爲初演此劇之人，其配角爲誰，實爲談劇者所欲詳悉，就余所知，計爲余玉琴之何玉鳳，陸華雲之安公子，賈洪林之老蒼頭華忠，趙秋之張金鳳，鄭二奎或胡素仙飾之賽西施，黃潤甫之鄧九公，還喜之安學海，唐常兒之海馬周三；其哄動九城宜矣！王瑤卿之配角，惟張文斌之丑，始終追隨不離，以餘均時有變動。荀慧生則以金仲仁，芙蓉草，馬富祿，張春彥諸人配合爲最佳。

今再言上海南方角兒之「兒女英雄傳」。早年丹桂茶園時代，

小子和 七盞燈會與孫菊仙馮志奎等，在梅蘭芳第一次到滬之前，開風氣之先，早即演過，當時廣告亦貼「兒女英雄傳」，要角爲小子和之何玉鳳，七盞燈之張金鳳，馮志奎之鄧九公，孫菊仙之安學海，小保成之安龍媒，在本文談「十三妹」篇中，此一故實，頗可珍視，良以南方伶工能在北伶未曾在滬表演之先，先聲奪人，而合演者又爲馮毛孫馮諸人，是誠值得大書特書者也。

梅蘭芳 早年涖滬，與趙君玉同班時（已勿詳在何處）曾合演「能仁寺」，君玉去十三妹，蘭芳飾張金鳳。君玉今雖十分潦倒，但其人殊聰明，一學便可登台；嘗配老譚之「汾河灣」「珠簾寨」，老譚亦爲點頭稱許；蘭芳唱「能仁寺」，竟願與君玉合作，在君玉一生，殆亦有足揚眉吐氣之快意事已。

程硯秋 能唱「悅來店能仁寺」之張金鳳（榮蝶仙之十三妹）外，較梅多一齣「弓硯緣」。四大名旦外，惟芙蓉草於十三妹張金鳳兩角，均善演之。女伶中雪豔琴演十三妹，有聲有色；堪稱坤伶完才。章遏雲便覺婀娜有餘而剛建不足。自鄶以下，可不具論。至十三妹劇中之小生，陸華雲後，若程繼仙，朱素雲，金仲仁均各有所長，姜妙香好扭捏作態，不脫脂粉氣，葉盛蘭與俞振飛均平平而已，至張金鳳一角，梅蘭芳尙小雲唱作並佳，允推妙手。又梅蘭芳在民元二年間，天樂園時代，與王蕙芳合演能仁寺，珠璧並輝，的係佳構。

十三妹 一劇中之何玉鳳乃刀馬旦，張金鳳乃青衣，梅蘭芳程硯秋尙小雲當初學張金鳳一角，小雲是後來改唱何玉鳳者。至「弓硯緣」時，妙在將張金鳳在能仁寺一種嬌羞閨閣之情態，加諸何玉鳳之身，而又將何玉鳳在能仁寺之老練爽快之性格，移諸張金鳳身上，兩人相互變換，益顯劇情生動，而此一劇中，除何玉鳳張金鳳兩角外，有架子花臉之鄧九公，老生之安學海，小生之安公子，丑旦之賽西施，丑角之驢夫，裏子老生之老蒼頭，老旦之張夫人，武淨之惡僧等；合生旦淨丑末於一堂，花葉相襯，煞是可觀，自荀慧生唱全本後，南北坤旦，亦相率效法，有以十三妹一劇爲打泡者矣！

綠蕉仙館戲曲雜談（三）

十七　偶觀名票孫鈞卿罵曹

「昔日裏韓信受袴下」，一段快板末句「落一個罵賊的名兒揚天涯」，「名兒」兒字腔，人人會唱，孫君乃唱得少而且花，唱到涯字腔，不够勁，下場像也不合。

現在談到打的鼓點。罵曹的鼓，昔年汪桂芬第一，打得硬強；譚鑫培第二，打得巧妙，老譚本人以外，凡唱罵曹的打鼓，名叫學譚派，其實不是；楊寶忠受敎於陳彥衡，打的鼓套最有名，已覺嫌軟，其餘一個人一個樣，就叫沒有準譜了；然而京角多少還有譚派的路子，孫君的打鼓，前面三通套子亂，後面「夜深沉」，套子不清楚，點子的陰陽聲，弄反的很多，使的「搓兒」──鼓點的名詞，如同琵琶上指法，名叫「輪子」──都簡單無餘韻，還同北派的打鼓大兩樣，不知從那裏得來的？以後要唱這戲，似乎該把鼓套子改了纔好。

一位票友，我何必費筆墨評論呢？因爲孫君是上海第一等票友，名譽很大，不同別位，我還是「責備賢者」的意思。

西廂

陳霞撰文　吳一舸畫意

(四十)醉話

鶯鶯微嚙銀齒，鬢髮零亂，倚蔚喟嘆，夫人揚眉厲聲急喚紅娘：

「我兒好像有些不適，紅娘，好好扶小姐回去吧！」

鶯鶯緩緩起立、頻覷君瑞，扶着紅娘慟慟步出門坎；君瑞目光遲滯，儘凝眸呆望，隱約聽見她微微哽咽，更惘然若失了。

強自掙扎，移步蹌踉，聲音已微顫不已：

「小生醉了，與夫人告辭，但是有一言盡意，敢請夫人原宥，前日狂賊思逞，變起倉卒，夫人親口有言，有能退得賊兵，便把小姐許他，可有這話嗎？」

夫人滿面羞赧，拋著離席：

「是的，曾有過這話！」

「那時是誰挺身而出？」君瑞聲色俱厲，手有些微顫。

「先生實有濟命之恩，奈先相國在日已許下老身姪兒鄭恒…………」

「夫人請住了，當時小生疾忙作書，請得杜將軍來，掃淨賊兵，却是爲這一席筵嗎？」說着冷笑不迭，怒氣橫眉，汗滿雙鬢。

「今晨着紅娘傳命相呼，將謂永踐金言，不料一見夫人，竟命小姐拜見哥哥，小生不解其中究竟，還請夫人三思！」

夫人雙目遲遲，呆如木雞：

「先生酒醉了，紅娘扶先生去書齋歇息了吧！」

君瑞苦笑聲聲，拂袖起立，隨紅娘蹌踉蹭蹬出前廳，醉步踹跚，昏昏心碎。

游藝日曆

◇電影◇

院名	戲名	主演者	類別	劇情	技術	時間（日／夜）	價目
大華	風流王孫	余爾遜 伊洛娜瑪珊	歷史	甲	乙	二.三〇 五.三〇 七.三〇 九.一五	一元四角 三元五角
大光明	惡訟師傳	喬治勃倫 白露絲	[illegible]	丙	丙	同上	一元四角 三元二角
南京	芳郊騎遊	[illegible]	[illegible]	[illegible]	[illegible]	同上	同上
國泰	美麗蘭	[illegible]	[illegible]	乙	乙	同上	同上
大上海	泰山得子	韋斯摩勒	[illegible]	乙	甲	同上	九角至二元
巴黎	心上人	洛麗泰揚	愛情	乙	乙	二.三〇 五.〇〇 七.〇〇 九.一五	六角至一元一角
麗都	大俠豔史		俠情	丙	丙	同上	同上
光陸	歡樂今宵	白倍丹妃	愛情	乙	乙	同上	同上
金門	生死戀	桃樂珊摩拉	愛情	乙	乙	同上	同上
杜美	情聖殉國	考爾門	文藝	乙	甲	二.三〇 五.〇〇 七.〇〇 九.一五	四角五分 七角
平安	碧血烟花	瑪琳黛德麗 吉姆斯都華	[illegible]	乙	乙	同上	六角 八角 一元
九星	歌壇玫瑰	愛麗斯費	歌唱	丙	丙	二.〇〇 四.三〇 七.〇〇 九.一五	二角 三角
卡爾登	賊王子	陳雲裳 梅熹	[illegible]	丙	丙	二.三〇 五.三〇	七角 九角
滬光	杜十娘	劉瓊	[illegible]	丙	丙	二.〇〇 七.〇〇 九.一五	[illegible]
金城	梁紅玉	李綺年 梅熹	歷史	乙	丙	二.三〇 五.三〇 九.一五	同上
新光	刁劉氏	[illegible]	傳記	乙	丙	[illegible]	同上
國聯	合同記	李麗華 梅熹	傳記	丙	乙	二.三〇 五.〇〇 七.〇〇 九.一五	一元
中央	秦香蓮	張翠紅 王元龍	傳記	丙	丙	二.三〇 五.〇〇 七.三〇 九.三〇	四角 五角 六角
西海	壽頭丘八	勞來哈台	滑稽	丙	丙	二.〇〇 五.〇〇 七.三〇 九.三〇	二角 五分
辣斐	小人國	馬克區萠	[illegible]	丙	丙	二.三〇 四.四五 七.〇〇 九.一五	四角 六角
光華	擂金鳳	李紅	傳記	丙	丙	二.三〇 五.〇〇 七.三〇 九.三〇	二角 三角 五分
明星	奴隸船歷險記		歷險	乙	乙	三.〇〇 五.〇〇 七.三〇 九.三〇	二角 三角 五分
浙江	新金山	黎 羅 鮑華	歷史	乙	乙	二.三〇 四.四五 七.〇〇 九.一五	四角 五角
恩派亞	芙蓉仙子	英 弟 康秦	歌舞	乙	丙	二.〇〇 五.〇〇 七.三〇 九.三〇	三角 五角 五分
榮金	關雲長	王元龍	歷史	乙	丙	同上	三角
山西	絕代佳人	胡蝶	傳記	乙	丙	二.三〇 四.三〇 七.〇〇 九.〇〇	二角 三角 五分
亞蒙	泰山得寶	韋斯摩勒	探險	乙	乙	二.三〇 五.〇〇 七.一五 九.三〇	四角
卡德	孟麗君	周璇	傳記	丙	丙	二.三〇 四.三〇 七.三〇 九.三〇	三角
中華（滬西）	梁山伯祝英台	張翠紅	傳記	丙	丙	二.〇〇 四.〇〇 八.〇〇	三角 四角
百老匯	岳飛	劉瓊	歷史	乙	丙	三.〇〇 七.三〇 九.三〇	三角 四角
金光	孟麗君	周璇	傳記	丙	丙	二.〇〇 四.〇〇 七.〇〇 九.〇〇	三角 四角

◇話劇◇

院名	戲名	主演者	類別	劇情	技術	時間（日／夜）	價目
辣斐	大明英烈傳	夏霞 嚴俊	歷史	丙	丙	三.三〇 八.三〇	五角 七角 一元五角
璇宮	暫停	唐若青 孫景路	歷史	丙	丙	三.〇〇 八.〇〇	四角 八角 一元六角
綠寶	私生子	王田 [illegible]	心愛	丙	丙	三.三〇 八.三〇	六角 八角 一元二角

◇京劇◇

院名	戲目	時間	價目
黃金	玉堂春　敗馬記　[illegible]	日一時　晚六時	三角五角至三元五角
更新	霸王別姬　白夫人　[illegible]	同	三角至三元
卡爾登	薛平貴　九更天　[illegible]	同	七角至二元五角
天蟾	八鐵公雞　九[illegible]	同	三角至二元五角
共舞臺	七活濟公　八濟公	同	二角至二元五角六角
大舞臺	空城計　[illegible]	同	二角至二元六角

《地方戲劇》

院名	戲目	時間	價目
浙東	飛龍劍　可憐閨裏月　[illegible]	日二時　夜八時	三角　五角　八角
皇后	百花[illegible]　[illegible]	日二時　夜八時	三角　五角　八角
大來	臘梅紡花　安邦定國	日一時半　夜七時半	二角　八角至
新都	王熙鳳大鬧寧國府	日二時半　夜八時半	三角　五角　一元
大中華	白蛇[illegible]　苦海無邊	日二時半　夜八時半	三角　五角　一元

碩果僅存的河北狀元

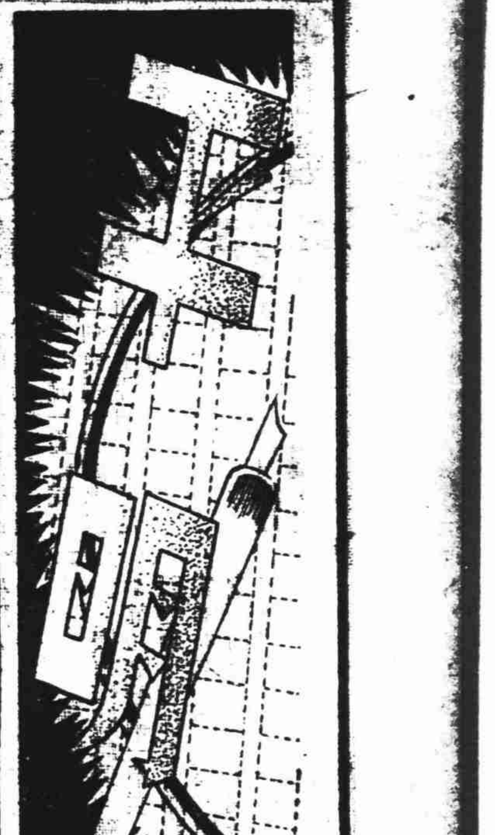

清朝出了上百的「文曲星」（狀元俗傳是文曲星下界）——而最後一科，即光緒三十年甲辰之狀元乃劉春霖氏。前幾年狀元都被上帝召回，修文天上了；而存在人間的文曲星，亦就是這位老劉。

老劉是直隸（今河北省）肅甯縣人，壬寅舉人，字潤琴，甲辰進士第一甲一名。前一科狀元王壽彭（山東濰縣人）是占了名字的光，那年癸卯，西太后六十九歲的大慶，「王壽彭」三字恰像「萬壽萬歲」的呼聲，因而「龍顏大悅」，「獨占鰲頭」，此事知者甚多。甲辰是七十正壽，「春霖」亦得算是吉祥，可惜科舉從此告終，翰林官所最盼望的衡文之任，即主考學政等，竟聯帶取消，王壽彭還做過湖北提學使已非學政性質，老劉則並此有不得，直至辛亥武昌事起，清運告終。

老袁總統時代，老王老劉都做總統府秘書，因老袁先做山東巡撫，後爲直隸總督，二人照例稱老師，老袁不是科第出身，而有兩個狀元門生，十分得意。但他們在公府並不辦政務，不管機要，只是代書匾對，文墨生涯，像前清的南書房風味，「洪憲」皇帝的「南齋供奉」也。

老袁去世之後，兩狀元「公府供奉」依舊蟬聯，尤其老徐一任，本是翰林出身文治派的元首，所以二位狀元左烘右托，亦頗能潤色鴻業，點綴昇平。惟王狀元得其同鄉軍閥長腿將軍張「大個子」之借重，出任山東教育廳長，多了一層「外任的風光」，惜乎五十六歲而終，雖然名「壽彭」，字「次籛」，有「活八百歲」的象徵，而自己連花甲都會到，只算替西太后念喜歌，成功一名狀元郎。

這劉老狀元年已古稀，宋哲元在北平爲主席時束請他講學，月送夫馬費四百元，現仍健在；但常手顫，常發老顫，狀元已矣。

——凌霄漢閣談薈

雜文　希望

·影雨·

當然沒有一個人沒有希望，也沒有一個人不要自己的希望實現；可是很少人知道希望是世界上最空虛，最無用，最薄，最輕的東西。它是小孩子的面孔，是太平洋中的一葉扁舟，永遠不會被人們把握住，也永遠在玩弄着人們的心。所以，憧憬希望，是人們愛做的事，也是人們做得最傻的事。

以前我聽人家說，「別憂慮了，明天的光明就要到來」，這類話，好像心頭很舒服。對是對的，可是說錯了；天亮是天天有的，雖然說「明天的光明」，偶爾是「就要來到」，可是一味期待，等到明天，依舊也是一個黑暗，所謂的不過是早晨的太陽而已。

天亮，不是跟着「明天」來的，是由人們一手造成，拿來放在未來的境地，讓它在「明天」的衣被下，一起走來，來了，當然歡迎，沒來，卽表示我們根本不配受到光明的照明。

說起希望，一掉頭，就看到回憶。回憶也是人類的補物，過去是甜密的，是的。過去是美麗的，又怎樣呢？反轉時代的巨輪嗎？拉回已逝的時間嗎？可惜人類沒有這種本事。

尤其在文章裏感慨人人有，又何必老死在夢中喊一聲「悲哀」，嘆幾句「去年今日……」？人是多情的，我承認，並且我也常常會滿肚子感慨。不過我不相信除了感慨之外，就沒有話可以說。我也常常寫回憶之說的東西，好像心頭所有的懷念越積越多，在得實在太重，不能不斟酌一下，而其實呢，在腦子角落裏，正有許多值得說出來給別人聽的話。那不是牢騷，口號，人云亦云的順毛論調，風流話，更不是抄抄這個抄抄那個的雜燴湯，而是自己的生活體驗，自己的見聞，自己領會到的知識。

至於想像，也可以說是幻想，卻不能說沒有價值。有的小說，好的戲劇，一定要在想像中洗鍊過，才會美麗，才會染上文學的味道。

希望人人都有，回憶，也是人人都有；但，因爲人人都有就不值錢。應該把腦筋從希望和回憶中逃回來，躲到腦殼外面，深入現實的境地，或多加一些思慮，多想想，少做做夢，這樣，或許會比較實際許多。

當然，現在是一個大時代，誰都知道。我們正應該抓住這個時代，刻劃出今日的人間，把它們織成一幅偉大的圖畫，永遠遺留在世界上。

◇　◇　◇

胭脂與紅豆

·寒柳·

胭脂和紅豆，都以憑着鮮紅的色澤取悅於人的。紅豆帶有相思的意味，胭脂則香豔而神秘，謝宗可詠胭脂云：「仙花和露搗芳塵，貯得宮娥不老春。紅潮生玉頰，媛融絳蠟點櫻唇。渭流漲膩人應遠，宮井流斑恨愈新。鏡倚綠窗嬌夢醒，素纖微醮晚妝勻。」

胭脂畢竟是可愛的東西，涂在脣上，頰上，那樣紅紅的，嬌豔欲滴，使人生憐，紅樓夢上的寶哥哥，就是愛吃這玩意兒，爲讀者所豔稱。按本草：「胭脂，一名赤絳，屬於菊科之紅花，花瓣中所含之色素，可以製胭脂，摘瓣陰乾後，浸入水中，使之發酵後，加入木灰，色素盡溶流沉澱可用矣。以臘月製者爲佳，故名「寒紅」，又名「臘紅」，又曰「乾紅」，專供婦女化妝用者名「刷紅」。」

紅豆除了香豔以外，似乎還帶點風雅底詩情，古來的美人才子，不少關於詠紅豆的佳什；像王維詩：「紅豆生南國，春來發幾枝：勸君多採擷，此物最相思。」李商隱詩：「玲瓏骰子安紅豆，刻骨相思知不知？」紅豆一名「想思子」，作雞心形，熱帶地方多產之，如南洋等處，都有出產，用以練飾物，最爲相宜。

創作小說　三代

·張九霄·

下了辦公廳，我的身子又在歸途上走動。在歸途上，我又想起了家，心頭又是那麼冷冰冰的，像被埋葬在一個冷窖裏。別人在公畢回家的途上，嘴邊總是掛着一絲歡欣的微笑，可是我卻愁悶得幾乎滴下眼淚來；我想拋棄了家，忘記了家，然而事實是不可能。

踏上家門前的石堦，推開一扇虛掩着的門，走過了房東的客堂，又照例在踏着黑洞洞的扶梯的階層。孩子坐在扶梯口的一張竹椅上，望着沒有火的煤爐

忙站起來很親切的拖住我的袖子低聲說：「糖！糖！」「乖，明天回來一定買給你！」我用這句話來哄騙他已有三四次了，他聽了我的話後，又是把臉緊貼在我的身上，沒有聲響，大概又是因失望而淌出眼淚來。

他是一個馴良的孩子，每當我阻止他的私自不良行動時，他總是連忙低下頭去現出欲哭不哭的情態；但一息後他又微笑了，我愛他，尤其是在他感到不悅後而又微笑起來的時候。

「乖，明天一定買給你，走！」我抓住他的小手，向房間裏走去。

「爸爸！明天一定要買給我？」他嘻起臉來望着我的面孔，我心中委實有點兒難過，孩子這麼一個些微的天眞的希求，我都不能滿足他；不過我的袋裏實在沒有買糖果的餘資了，孩子需要糖，不過我們更需要飯。

我低下頭去望一望他，他仍是那麼微笑着，從微笑裏象徵出他私心的苦悶與希望，苦悶是我今天又使他失望了，然而他仍希望我明天能夠眞正的給他的希求以滿足。他天眞，臉上露着的微笑，暗裏說出天眞的希求，我爲他的天眞所感動，眼眶裏似覺又有點兒潤濕了，但是我連忙又把這許多淚珠吞食到肚裏去，跨進了房間。

「霄，你回來了。」病着的妻，用着枯澀的聲帶，無力地說出這麼幾個字眼，可是聲音裏像是梏了眼淚，她並沒有淌出眼淚來。

「今天好些麼？」我苦悶得眞要哭了，可是又不敢，怕更引起她的悲哀，我說出這句話，像是拚着命似的抖着說。

「好些了，不妨事！」

大概是足踏着樓梯的響聲驚動了他，他用着注神的目光在視着我的黑影，直至我步上了樓板，他看清我的臉時，喊了一聲「爸」，連發怔，像一個成年的人在憂慮着生活的闊支，雖然他今年才三歲，還是一個無知的孩子。

短篇創作　新婚

·汪世昌·

表姊近來一天比一天愉快了，眼看着迫近的新婚期，在她瘦長的臉上，時時顯着默默的微笑。

時間像流水般很快地過去，她滿懷着新婚幸福的一顆小小的蓓蕾，終於在陽光和煦的一天而放了。在這天，她的意識，從一種茫然而轉入了幸福的幻想。她低着頭，靜穆地隱避在寢室裏，喜娘慇勤地和她裝束一切。穿着紫紅的新裝，披了淡紅的兒紗，她笑了她感到莫名的愉快，湧上了心頭，於是，她沉思，她幻想，而憧憬着將來。臉上逐漸地紅潤起來，紅潤得像酒後的酡顏，她愈顯得豔麗了，想到她婚後的前途，和以後如何處理一切，如何佈置他倆新家庭，……這一切，縈繞着她的純潔的心房。

午後，嘈雜的聲息衝破了寂寞的空間，爍爍晶亮的銀盾，輝煌燦爛的錦屏：那些所有珍貴的禮件，布例在堂皇的大客廳裏，龍鳳燈燦爛的光芒晃動在微風雨中，影形相對，似乎在那兒象徵着這一對新夫婦的幸福。音樂隊飄奏着愉快的曲子，喧嘩的聲浪像洶潮般的震動，她在喜娘的護侍中，開始被人羣簇擁着，嬌羞地低垂着頭，由喜娘扶上了汽車，在萬分艱難的圍困中，擠出了人羣，於是，藏在汽車肚子裏的表姊的背影，在我的視線下漸漸的逝去了。

我的心開始顫抖，回憶到童年時代的表姐，現在她是爲人之婦了。

我抱有憂鬱的心，踽踽地走出了廳門，在銀灰色反照下踏着自己的影子，我是這樣的寂寞，這人間，好像把我忘卻了一樣。

東游散記

·抱一·

日光一夕

日本三大名勝的松島，箱根，和日光，各個有着不同的特點。松島的海岸特別秀麗，旁邊有着雄偉的山巒，據說，是最適宜於冬天看雪景。而箱根則多溫泉和溪水，最適宜於春天看櫻花。日光則有山有水，尤以秋天的紅葉最出名。日本的山或者因爲是地質的關係，本來和中國的山不同；中國的山大都是土石多而花樹少，而日本的山卻大都是生着高樹短花。遙望去青色中帶紅色，灰色中帶紫色，很是美麗。而日光的護山因爲政府管理之故，更是好看。日現在春天看櫻花。

秋天看紅葉

都成了一種季節癖；櫻花有着一種冶豔的彩色，姿態鮮明，像熱情奔放的青春少女，使人陶醉；紅葉則清逸幽潔，于野趣盎然本含着一種詩意，于肅索落寞中含着一種刺激，像一個曾經滄海的少婦，使人感到一種嚴然之感。櫻花是天眞，紅葉則深刻。

一九三七年（即二十七年）九月三十一日，我和幾個中國男女同學一同由上海出發到東京，到日光去作了一次

秋季的旅行

我們事先決定先到日光附近的名勝鬼怒川去洗溫泉，然後再到日光，所以當天下午乘車，當晚先到達鬼怒川，車子裏人眞多極了，都是去旅行的，人家說：日本比中國景氣的多。這是的確話，不相信，看他們到一個季節，都會成羣結隊的去旅行，中國那裏會有這許多人去旅行呢？

當晚九時到鬼怒川驛下車後投宿於溫泉旅館。鬼怒川因爲也是名勝之地，所以旅館飯店也是來得特別的多，一種應時的景物，是更鱗次節比。在旅館稍爲休息，就和幾個朋友到街上去逛。

鬼怒川地勢

甚高，四面皆山，無數瀑布自然曲折而下，日光映射波上，作黃白色，怪石嶙峋，清溪盪漾，在夜色中則饒奇趣。因地處深山，所以氣候極寒，天氣雖向係秋季，而該地則已如寒冬。在東京尚穿夾西裝，而在鬼怒川時兩手雖置於大衣袋中，尚戰抖不已。鬼怒川旁有一公園，佈置將參差有緻，如此嚴寒深夜，遊客還是不少。所謂鬼怒川者，原是一條很長的急川，由幾個山上滙合而成的一條水，由上而下水勢特急，遇由高而突下時，

就成爲瀑布

整個的鬼怒川地方，就好像一座山，平地極少，跑路時高高低低，像登山一樣，街上各商店尚未閉門，一見來了許多客人，都跑出門來挽攬生意，女招待們放高了喉嚨介紹他們店中的貨物，我們就隨便買了一些，再稍爲吃了一些食物，就回到旅館。溫泉在旅館的下面，我們在臨睡的時候就去入浴了；那裏有兩個溫泉，一個是注明女客洗的，一個是男客洗的，雖然脫衣服在同一地方，但註明男人不准跑進女浴室中去洗，而女人則准跑進男浴裏同洗。原來男浴室較女浴室大，而且

設備極精緻

所以日本女子大都跑到男浴室中與男子同洗。有許多年輕的女子，他們毫不介意，一絲不掛的和男子們擠在一個池裏，有幾個中國男同學反而怕羞起來，而逃出來，惹了她們笑了起來。而同去的中國女同學，則終於沒有與男子一同洗，這就是兩國的習俗不同，自不易一時打破。

溫泉水極熱

灼人皮膚，頗覺不耐；但洗過後則覺異樣的舒適。晚上睡在一個大屋子裏，聽衝外巨大的瀑布聲，如萬馬奔騰，不能入睡，大家隨便談笑，一個兒覺已天亮，大家在黎明即起，冒寒出去爬山；這時太陽剛剛從山邊升起，朝霞映在樹上，和霧一樣的瀰漫，山上特有的一種樹石之清氣，可以儘量的吸收，精神不覺爲之爽，大家隨便翻過幾個山頭，就回去了。（上）

關於鹽迷

秋雨梧桐館筆賸

讀「平明」凌霄漢閣談薈「狀元—鹽迷」，而凝然雄偉之弢翁，忽浮現於目前，爰述所知，以當續貂。弢翁姓景氏，名本白，籍浙江鎭海，旋居杭縣。嘗問業於曲園老人俞樾，清光緒季年，應廣東樂會縣縣令之聘，游幕瓊州，著有「治瓊八策」，時岑西林督兩廣，甚激賞之，其談鹽自此始。宣統三年至南京，居勸業道李哲濬幕，著「專賣三策」，即鹽，菸，茶均歸國家專賣，以裕國庫收入。張狀元對改革鹺政甚力，倡「就場徵稅，自由貿易」，聞弢翁能談鹽，電邀之；然二人之鹽制主張，各不相侔；狀元主「就場徵稅」說，弢翁主「就場專賣」，僅兩字之差，而其間相去，誠不能以道里計；結果，狀元之說保留，弢翁之「就場專賣」主張，遂爲理鹺者所宗法。迨辛亥光復，狀元出長兩淮鹽政院，弢翁爲草擬改革鹽政計劃，即根據專賣原則，定爲「民製」，「官收」，「商運」，「民賣」，擴之北上，終扼於當軸，未獲實現，此爲弢翁與狀元結合之略史，爲之介者，鹽也。

弢翁談鹽之外，亦嘗爲申新兩報北平新聞報道，其筆名爲「指迷」，或署「採盟」。洪憲帝制議起，申報駐京記者黃遠庸及時報淡某等，一被逮，一出亡，而弢翁獨免，且兼爲申報發電；繼其職者，即爲慘死之邵飄萍。是則弢翁不僅爲鹽政專家，並曾一度登無冕皇帝寶座；然其位不禪與子而禪諸姊丈錢思淵，仍嫌不能盡脫「裙帶」關係，或曰，思淵賢；能敬承弢翁之道（報道之道）徵之錢君自辦東南日報，殆屬可信。弢翁以鹽起家，晚年猶談鹽不絕口，其所輯「鹽政雜誌」互數十年未輟（狀元所書橫額，茲製版附刊於此，亦一鹽務掌故也。

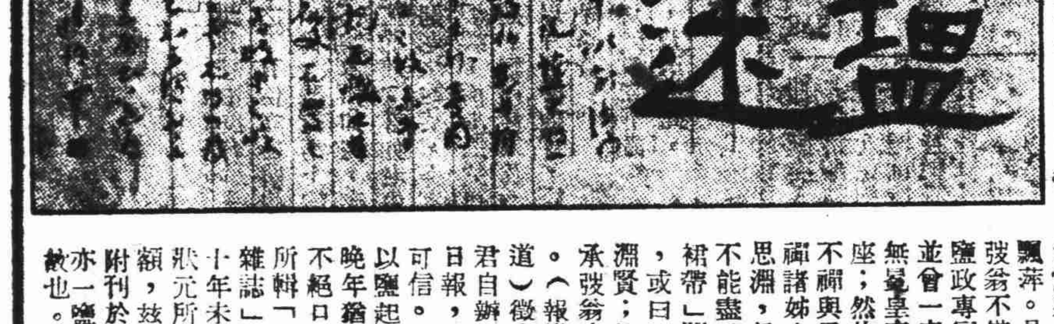

南通張季直之墨蹟

投稿簡約

一、投寄之稿，須以格紙謄寫清楚，並加標點符號。

二、無論雜文，小說，筆記，報告等，均以一千字左右爲限，否則概從割愛。

三、譯稿須註明原文暨載之刊物，作者姓名，及刊載日期。

四、稿末須註明眞實姓名，詳細地址，並加蓋印章，否則概作卻酬論。

五、來稿請貼足郵票，以免欠資退還。如聲明「不用退還」之稿，亦須附足郵票。

紅角兒

林風

三

因爲是長事了，所以不便老住旅館，就租了房子，一心一意的演戲。侯子泉雖說是個首領，卻非常寬大，大家也很服他，尤其是蔡大嫂，見他處處持重，便暗暗的替琴芳慶幸。

第一個月，爲了布置臨時的家，幾乎沒有剩錢，由第二個月起才有了贏餘，侯子泉不敢怠慢，立刻給程二寄了利息去，同時又提出一些存起來，預備歸本，自己依然是省吃儉用，不過在他的抽烟一方面，卻是鬆動不少，可以儘量的抽，不像以前那麼剋扣着了。

三個月過去，琴芳已經站住了腳步，尤其是一般太太小姐們，捧她捧得最熱烈，差不多還有包定了座位，天天像上課一樣的勤快，於是認了不少的乾娘，拜了不少的乾姊妹，生活就相當的穩定了。這時候，侯子泉看準了戲院不能撒手，便要求把包銀漲一點。按說，訂好了合同，是不能移動的，但戲院的經理原是他的師兄弟，又見琴芳眞有叫座的能力，竟不費事的代她漲了很多，於是侯子泉更寬裕了。

琴芳因爲整天的混在太太小姐們的堆裏，眼界也開了，一切的事情也懂得些了，比起當初唱前三齣的時候自是不同。加上商會會長的太太認了她做乾女兒，家裏開了好幾處綢緞莊，便左一件右一件給她做衣服，這又省了侯子泉不少的錢，琴芳也出落得格外漂亮了。據趙六說，這叫做福至心靈，是老蓮的表示；而侯子泉卻認爲是祖師爺的默佑，和自己的努力。所以他時常對趙六說：「六哥，你瞧，我沒說在後頭吧？不像別人那麼滿天飛的應酬，不也能紅麼？」蔡大嫂見女兒如此，自然是樂不可支。

但是在第五個月的時候，程二忽然來了，說是已經失了業，沒法子，祇有這一條路可以投奔，願意盡義務的替琴芳管管雜事。侯子泉雖然心裏不痛快，但是面子上也不便過於怎麼樣。蔡大嫂倒是非常歡迎，因爲琴芳唱戲，當初就是程二的一力主張，要不是他攛掇，她們母女或者已經餓死了都未可知，所以對他極其感謝。琴芳也覺得他是最早就認識的人，由小時候起就天天看見這個程二大爺，便拿他當自己家裏的人一樣看待，於是程二很安心的住下去了。（四四）

第六章

這當兒，老端又和絡腮鬍子繼續談判；但樣包還沒有來，話題便移轉到別一方面。據絡腮鬍子的觀察，如果南國運道不暢，祇須到來年青黃不接的時候，國米也許會開到一百元。說時，顯然流露着憂鬱的神情，抱怨自己沒有資本，要是能夠周轉，決不甘爲人作嫁的。「你想，別種物品漲價，都可減省的，獨有米，莫說百元，就是一千元，人家就餓肚子不成！所以國米挺挺「泰山」的，絡腮鬍子把握地說着，又不吁了口氣。

「阿要問問流年財局……」

號稱『老槍』的賣卜者，從那邊跑過來，這樣地嚷着，及至走近老端，便將寫着『六壬神課』的課盤放在桌子上注視着絡腮鬍子。

「老先生『山根』透紅，今年不賺十萬，扯掉我的招牌！阿要談談？」

絡腮鬍子不作聲，老端笑了笑問道，

「看流年要多少錢？」

「小意思，兩毛！哈哈！」

「幹嗎算命也漲價？從前不是六個子嗎！」老端說。

「四十元一石的米，先生！你說還有性命嗎？」

『老槍』有些慘然了。

「那末你的命資漲九倍，米卻祇有漲三倍！」絡腮鬍子打趣說：

樣包送到了，老端他們的談話，便進入祕密的階段，固今天茶會上的空氣特別緊張，盤價雖則沒有多大提高，担帽盤的趨勢，幾乎有無法遏止的傾向。並且意外地傳來一個新的刺激，據說華北將在上海吸收，於是在數分鐘之內，暗盤便逼近大關。（四八）

長春月刊　優良之消閒讀物！　十月號已出版

現在的刊物雖然不少，但能使你消閒解頤的東西，可以說沒有，這可用事實來證明。

長春月刊便是應此而產生的刊物。十六開本，四十頁全用最新之六號字排印，較同樣大小之版本字數多三分之一。

內容分各地風光，珍聞，論說，婦女家庭，小朋友園地，電影，戲劇，文藝，小說，金石書畫，漫畫，風景照片。每冊僅售三角全年三元，郵費在內。

長春售賣處

上海郵政信箱三一八五　長春月刊社

醫學常識

暑去寒來

怎樣防禦感冒

虛弱小兒　室暖衣厚　致疾更易　體健力充　百病不侵

酷熱的炎夏方去，蕭殺的涼秋已到臨；過後的天氣一天比一天冷了，感冒，咳嗽等流行病也隨之猖獗起來，一般虛弱小兒的父母又平添了許多煩惱。

爲了防禦風邪和適應虛弱小兒的嬌嫩裏，增高室內的溫度，閉密窗戶，加厚衣着，愈使抵抗力減弱，室內過暖，空氣惡濁，細菌活動增殖容易，致病更易，防禦結果，適得其反。

防禦感冒之道，全在養自然抵抗力與增壯體質爲切要，有必須多作戶外運動，既可吸收新鮮空氣，又可多晒太陽，同時更應注意營養，能按步就班行之，那麼虛弱小兒亦可逐漸轉佳，則而營養一事尤爲重要。

若素含豐富之營養成分，營養胃腸，胃腸健全，乃必要之養分可以充分吸收，全身得其營養，而且臻健強，抵抗力增強，一切疾病之侵襲不足慮矣。

愛子以道

愛子之道，首貴重視子女之健康，而小兒體質之強弱，關係其將來之幸福至鉅，故爲父母者不可不預爲其培植以造成將來之健全體格也。

若素含有各種珍貴養分，爲正在發育長成期中小兒必需之營養，各胃健腸，壯骨補血，尤爲立見功效，任何衰弱小兒服之即可助長發育，百病不侵，實有小兒之家庭，不可不備之良藥也。

若素含有多種酵素，維他命，及燐，鈣，鐵等小兒發育上必需之各種無機物，爲育兒不可缺少之要藥，營養胃腸，治療胃腸諸症，如消化不良，便綠，發育不全，吐乳，營養障礙，人工哺乳中諸症，尤於人工哺育小兒之養料補給，可助長發育。

若素滋養百體，治療百病；不獨爲兒科良藥，即婦女，老人，及虛弱之人服之，亦同樣奏美滿之效果。凡胃腸諸病，肺炎，貧血，神經衰弱等症，依其獨具之威分，無不有美滿之效果。

徵文

服用若素諸君有經驗者請將服用若素後，效驗如何？請將詳細情形告知，以備病者參考，（凡有來函一律酬謝，附近照）均有徵物奉贈，函請寄上海南潯路一七六號若素大藥廠。

若素各地藥房均有出售，如各地無處購買，可寄款至上海南潯路一七六號若素大藥廠，當即由郵寄上，價目：二百片裝每瓶一元六角，三百片裝每瓶二元三角五分，一千片裝每瓶七元三角（另加郵費每瓶五角半）

經驗談

斷乳失調　虛弱多病

若素藥廠台鑒，小兒今年三歲，斷乳以後，虛弱多病，大便膿血，時患腹痛，不見效，逐漸面黃肌瘦，食慾不思，入夜身有微熱，隨人以及內子，均憂慮萬分，惶恐無計，旋在報紙閱得若素廣告，知係腸胃病狀良藥，而以與小兒之病相合，因就商于本埠兒科西醫許君，云可試服，乃購一瓶試用，因若素味不苦，所以頗肯吞服，迄今僅服一瓶，身體遂漸康健，大便每日一次，腹痛已除，近更食慾增加，活潑如常矣，闔家欣慰之餘，特檢出小兒小照一幀寄奉，謹申謝忱，當此即請財安，徐翟鳴手啓　硤石鎭虎頭孫乙青先生轉